ВЕТЕРАНЫ И УЧАСТНИКИ ВЕЛИКОЙ ОТЕЧЕСТВЕННОЙ ВОЙНЫ - РАБОТНИКИ ОРГАНОВ ПРОКУРАТУРЫ УЛЬЯНОВСКОЙ ОБЛАСТИ

Андреев Константин Николаевич

Родился в 1896 году в деревне Н.-Александровка Неверкенского района Пензенской области.

Окончил начальную сельскую школу, в 14 лет вынужден был пойти на работу к кулакам, а затем чернорабочим на цементный завод, где проработал до 1915 года. В этом же году был призван в царскую армию, служил до 1918 года на Балтийском флоте. Окончил морскую учебно-стрелковую школу, получив звание царского унтер-офицера.

В августе 1918 года был призван в ряды Красной армии, служил до 1923 года в должностях командира взвода и помощника командира роты.

После демобилизации поступил на службу в РК милиции, где проработал до 1932 года. Затем до 1937 года работал инспектором РКК, собеса, начальником отдела боевой подготовки райсовета, нотариусом.

С декабря 1937 года по июль 1941 года работал прокурором Павловского района, с этой должности был призван в Красную Армию.

За выполнение боевых заданий командования на фронтах Великой Отечественной войны награжден орденами Красного Знамени, Красной Звезды, медалями «За оборону Сталинграда», «За победу над Германией в Великой Отечественной войне 1941-1945 гг.».

После демобилизации возвратился к прокурорской работе. С августа 1946 года занимал должность прокурора Барановского района.

Аникин Анатолий Иванович

Родился в 1926 году в селе Малая Борла Кузоватовского района Ульяновской области.

В 1939 году после окончания 7 классов поступил на учебу в Ленинградский индустриальный техникум, который не окончил в связи с началом Великой Отечественной войны.

В 1942 году, сдав экзамены средней школы, трудоустроился на должность секретаря прокуратуры Тереньгульского района.

В феврале 1944 года был призван в ряды Советской Армии, где находился до марта 1946 года, демобилизовавшись по состоянию здоровья.

Имеет правительственные награды: медали «За победу над Германией в Великой Отечественной войне 1941-1945 гг.», «За доблестный труд. В ознаменование 100-летия со дня рождения Владимира Ильича Ленина».

С марта 1947 года по сентябрь 1949 года работал секретарем народного суда Тереньгульского района.

В 1951 году окончил Куйбышевскую юридическую школу.

В течение двух лет занимал должность народного следователя прокуратуры Тагайского района Ульяновской области, с 1952 года по 1955 год – помощника прокурора этого района. Затем переведен на должность помощника Новоспасской межрайонной прокуратуры.

В 1959 году назначен прокурором Новоспасского района. Работу совмещал с обучением в институте, закончив в 1960 году ВЮЗИ.

В 1966 году после окончания конституционного срока работал в должности прокурора уголовно-судебного отдела облпрокуратуры. В 1968 году назначен прокурором Ульяновского района. В указанной должности работал 15 лет.

С 1983 по 1992 гг. (уход на пенсию) занимал должность прокурора отдела по надзору за следствием, дознанием и оперативно-розыскной деятельностью следственного управления прокуратуры Ульяновской области.

Анисимов Александр Иванович

Родился 20 февраля 1922 года в селе Малые Озерки Ново-Бурасского района Саратовской области в семье крестьянина.

В 1939 году окончил 9 классов Мало-Озерской средней школы и в этом же году поступил учиться в горно-промышленный техникум.

В 1941 году призван в РККА. Участвовал в боях под Москвой, ранен. После излечения был командиром отделения 208 запасного полка, с 1943 по 1944 год – командиром стрелковой роты 633 полка 33 армии 3 Белорусского фронта.

За боевые действия против немецко-фашистских захватчиков награжден орденом Красной Звезды, орденом Отечественной войны 1 и 2 степени, медалями «За оборону Москвы», «За победу над Германией в Великой Отечественной войне 1941-1945 гг.».

С ноября 1944 по февраль 1945 гг. оперуполномоченный контрразведки 5 армии 3 Белорусского фронта.

После демобилизации в 1945 году поступил учиться в Саратовскую юридическую школу, которую окончил в 1947 году.

Трудовую деятельность начал с должности помощника прокурора Тагайского района Ульяновской области. В октябре 1948 года переведен в аппарат облпрокуратуры, где занимал должности: и.о. прокурора отдела по надзору за местами лишения свободы, прокурора следственного отдела, и.о. прокурора отдела по надзору за органами милиции.

В 1952 году заочно закончил Саратовский филиал ВЮЗИ.

С октября 1951 по май 1953 года работал помощником прокурора Сталинского района г.Ульяновска.

25 мая 1953 года вновь назначен прокурором отдела по надзору за органами милиции облпрокуратуры.

С марта 1955 года занимал должности народного следователя прокуратуры Вешкаймского района, и.о.прокурора Ишеевского района.

16.09.1955 года назначен помощником прокурора области по кодификации и оперативному учету. В июне 1956 года переведен на должность прокурора следственного отдела облпрокуратуры.

С 1 марта 1966 года – прокурор Железнодорожного района г.Ульяновска. Спустя три года переведен на должность прокурора отдела по надзору за рассмотрением в судах уголовных дел, а затем прокурора следственного отдела.

Антипов Евгений Иванович

Родился 12 мая 1924 года в селе Кузоватово Ульяновской области в семье крестьян.

В 1931 году поступил учиться в Кузоватовскую среднюю школу, по окончании которой в 1941 году райвоенкоматом направлен в Тамбовское кавалерийское училище. В 1942 году закончил его и по 1944 год находился на фронте в должности заместителя командира эскадрона и командира взвода. Участвовал в боях на Сталинградском и 4-м Украинском фронтах. Трижды ранен. В 1944 году после ранения медкомиссией был признан ограниченно годным 2 степени и уволен в запас.

Награжден орденом Отечественной войны 2 степени, медалью «За победу над Германией в Великой Отечественной войне 1941-1945 гг.».

После возвращения домой по 1946 год работал военруком в Кузоватовской средней школе и Харьковской школе ФЗО № 3. В связи с расформированием школы вновь возвратился домой, где по 1947 год работал воспитателем в детдоме, а затем по 1948 год – председателем районного Совета народных депутатов. В этом же году вступил в члены ВКП(б).

С сентября 1948 по май 1950 гг. – студент Куйбышевской юридической школы. После ее окончания был направлен на работу в прокуратуру Мордовской АССР, где проработал до 1954 года в должностях народного следователя прокуратуры Саранского района, старшего следователя прокуратуры Мордовии.

С 1954 по февраль 1955 года работал прокурором следственного отдела прокуратуры Ульяновской области.

В 1955 году закончил ВЮЗИ, после чего работал прокурором уголовно судебного отдела прокуратуры Хабаровского края, а с 1956 года - начальником следственного отдела прокуратуры Камчатской области.

В феврале 1961 года вновь переехал в г.Ульяновск и по сентябрь 1962 года работал следователем прокуратуры Ульяновского района.

Баранов Илья Яковлевич

Родился в 1919 году в селе Новая Малыкла Новомалыклинского района Ульяновской области.

После окончания школы поступил в Московское авиационное училище ГВФ, где проучился до октября 1939 года, после чего призван в ряды РККА. Служил с 1940 по 1942 гг. и был демобилизован в связи с получением ранения на фронте, признан инвалидом.

Награжден медалями «За отвагу», «За доблестный труд в Великой Отечественной войне 1941 - 1945 гг.».

В органах суда и прокуратуры работал с 1942 года, народным судьей Васюганского района Новосибирской области, членом Новосибирского областного суда.

Более 30 лет прослужил в органах прокуратуры Ульяновской области в должностях: помощника прокурора Володарского района, народного следователя этого же района, следователя прокуратуры Ленинского района г.Ульяновска.

Башкиров Александр Иванович

Родился в 1905 году в селе Георгиевка Куйбышевского района Куйбышевской области в семье рабочих.

Окончив начальную школу, работал батраком. С 1927 по 1930 гг. был в РИК младшим командиром взвода, в 1933-1934 гг. – курсант полковой школы, оперуполномоченный и начальник РО НКВД.

В 1939 году был принят на должность помощника прокурора Петровского района Куйбышевской области, а с ноября 1940 года на ту же должность в Инзенский район.

В сентябре 1941 года призван в РККА.

Участвовал в боях на Калининском, Прибалтийском, Белорусском фронтах. Имеет боевые награды: 1943 год – орден Красной звезды, 1945 год – орден Красной звезды, 1944 год – медали «За боевые заслуги», «За освобождение Кенигсберга», «За победу над Германией в Великой Отечественной войне 1941-1945 гг.».

После демобилизации в 1946 году работал помощником прокурора Инзенского района.

Бирюков Иван Федорович

Родился в 1923 году в селе Студенец Кузоватовского района.

После окончания семилетней школы поступил в Казанское танковое училище.

Во время Великой Отечественной войны служил в действующей армии. 3 года находился в должности командира танка Т-34.

Награжден орденом Отечественной войны 2 степени, медалями «За доблестный труд в Великой Отечественной войне 1941 - 1945 гг.», «За победу над Германией в Великой Отечественной войне 1941-1945 гг.».

В 1944 году окончил 3-месячные юридические курсы и был принят в Прокуратуру Ульяновской области на должность стажера, а затем помощника прокурора Тереньгульского района.

С марта 1946 года – прокурор Старокулаткинского района.

С марта 1951 года – прокурор Игнатовского района. В ноябре освобожден от должности прокурора в связи с зачислением на Ленинградские курсы переподготовки райпрокуроров.

С октября 1953 года – прокурор Базарно-Сызганского района.

Борисов Василий Александрович

Родился в 1922 году в селе Изнаир Салтыковского района Саратовской области, закончил Салтыковскую среднюю школу.

В июне 1941 года призван в ряды РККА и направлен курсантом в 7 отдельно-запасной инженерный полк. По окончании назначен командиром отделения электротехнического батальона, который в 1942 году влился в 16 отдельную инженерную бригаду, сформированную под Сталинградом.

В 1943 году закончил окружные курсы лейтенантов и был направлен в 617 стрелковый полк в качестве командира взвода. В августе 1943 года был тяжело ранен. В 1944 году демобилизован по инвалидности.

После этого закончил Саратовскую 2-х годичную юридическую школу. В 1947 году принят на работу в прокуратуру Ульяновской области на должность помощника прокурора Жадовского района, в 1949 году переведен помощником прокурора Кузоватовского района.

В 1951 году назначен прокурором Старокулаткинского района Ульяновской области, в 1954 году - прокурором Ишеевского района.

Будников Иван Васильевич

Родился в 1924 году в селе Верхняя Маза Радищевского района Ульяновской области.

В 1942 году был призван в РККА и направлен во второе Куйбышевское военно-пехотное училище.

По окончании, получив звание младшего лейтенанта, направлен в распоряжение командующего юго-западным фронтом.

В июне 1943 года направлен в действующую пятую армию, 61 гвардейскую стрелковую дивизию, 189 с/полк. В боях за Донбасс был дважды ранен. После излечения в 1944 году врачебной комиссией признан инвалидом 2 группы.

После окончания 3-месячных юридических курсов был принят в органы прокуратуры Ульяновской области, где работал стажером помощника прокурора, помощником прокурора Радищевского района. В 1945 году назначен народным следователем, а затем помощником прокурора Кузоватовского района.

Васильев Герман Иванович

Родился 4 ноября 1923 года в селе Стексово Мухтоловского района Горьковской области.

В ноябре 1941 года был призван в ряды Красной армии и направлен на 8-е радиотелеграфные курсы НКО в г.Куйбышеве. По окончании в марте 1942 года направлен в г.Москву на формировочный пункт гвардейских минометных частей, а оттуда - в 49-й гвардейский минометный полк, в составе которого в должности заместителя политрука батареи участвовал в боях.

В августе 1942 года ранен и находился на излечении в госпиталях. В феврале 1943 года вновь призван в Армию и направлен для дальнейшего прохождения службы в 47-ю этапно-заградительную комендатуру на пристани Куйбышев. Награждён медалью «За победу над Германией в ВОВ 1941-1945 гг.».

В январе 1944 года переведен в этапно-заградительную комендатуру № 5 на ст.Львов – 1 Московско-Киевской железной дороги.

В ноябре 1945 года демобилизовался из армии, учился на подготовительном отделении Куйбышевского индустриального института. По окончании был зачислен на 1 курс, однако в июне 1947 года вынужден был покинуть образовательное учреждение по состоянию здоровья. По направлению Ленинского РКП(б) г.Куйбышева поступил в юридическую школу, которую окончил в 1949 году. В июле этого же года был назначен на должность народного следователя прокуратуры Теренгульского района Ульяновской области.

С сентября 1955 до февраля 1956 года исполнял обязанности прокурора Теренгульского района.

С февраля 1956 по январь 1958 года работал следователем Новоспасской межрайонной прокуратуры.

Вишневский Валентин Николаевич

Родился 16 сентября 1925 года на ст. Новоселье Псковской области.

В июле 1941 года вместе с матерью и младшими сестрами был эвакуирован в колхоз имени Ленина Арского района Татарской АССР.

В феврале 1943 года призван в ряды РККА. В апреле 1944 года окончил Смоленское снайперское училище и в звании младшего лейтенанта прибыл на 1-й Украинский фронт в 236 стрелковый полк. Вначале командовал стрелковым взводом, а затем был командиром взвода разведки. Трижды в боях был ранен. В июле 1945 года по состоянию здоровья уволен в запас.

С 1948 по 1950 годы обучался в Куйбышевской юридической школе.

С августа 1950 до декабря 1955 года стажер народного следователя, следователь, помощник прокурора Ленинского района г.Ульяновска.

С декабря 1955 до января 1965 года в аппарате прокуратуры области в должностях: прокурора следственного отдела, старшего следователя, помощника прокурора области по надзору за местами лишения свободы.

В январе 1965 года уволен из органов прокуратуры в связи с переходом на работу в органы охраны общественного порядка.

В октябре 1986 года вновь принят на должность прокурора следственной части следственного управления прокуратуры Ульяновской области.

Имеет награды: орден Красной Звезды, медаль «За победу над Германией в Великой Отечественной войне 1941-1945 гг.».

Власов Петр Степанович

Родился в 1922 году в селе Екатериновка Ульяновской области.

По окончании средней школы был призван в ряды Красной армии. Службу проходил в составе Тихоокеанского флота в качестве матроса-сигнальщика, а затем командира отделения разведки.

Принимал участие в войне с Японией, за что награжден медалью «За победу над империалистической Японией». Награжден юбилейными медалями.

Демобилизовался в 1947 году.

После окончания Куйбышевской юридической школы был направлен в органы прокуратуры Ульяновской области. 18.07.1947 назначен стажером народного следователя Старомайнского района Ульяновской области. 16 декабря 1949 года за хорошие показатели в следственной работе досрочно был назначен следователем прокуратуры Старомайнского района.

30.05.1952 назначен на должность прокурора Новомалыклинского района.

Приказом прокурора РСФСР от 02.11.1955 была упразднена прокуратура Новомалыклинского района, в связи с чем Власов П.С. был назначен помощником прокурора Ульяновской межрайонной прокуратуры. С 18.09.1956 назначен народным следователем Малокандалинской межрайонной прокуратуры, а затем следователем прокуратуры Старомайнского района.

Приказом прокурора области от 10.09.1960 назначен старшим следователем прокуратуры г.Ульяновска, а с 31.07.1961 – старшим следователем прокуратуры Ульяновской области.

С 1963 года Власов П.С. работал в должности прокурора следственного отдела облпрокуратуры. С 1966 года – заместителем начальника следственного отдела, с 31.12.1971 – начальником этого отдела.

Приказом прокурора РСФСР от 25.11.1974 назначен старшим помощником прокурора Ульяновской области по кадрам.

Указом Президиума Верховного Совета РСФСР от 30.04.1980 за заслуги в укреплении социалистической законности ему присвоено почетное звание «Заслуженный юрист РСФСР».

Воеводин Михаил Иванович

Родился 26 сентября 1924 года в селе Жадовка Жадовского района Ульяновской области.

В декабре 1942 года был призван в РККА и направлен на курсы усовершенствования командного состава Красной армии в г.Ульяновск. По их окончании в октябре 1943 года в звании младшего лейтенанта был направлен на Северо-Кавказский фронт, впоследствии переименованный в отдельную Приморскую Армию, в 448 батальон аэродромного обслуживания на должность помощника начальника штаба по спецсвязям.

Участвовал в боях в составе 2-го Белорусского фронта на территории Белоруссии, Польши, Германии.

С декабря 1945 года до 1947 года служил в составе 164 отдельного Гвардейского разведывательного авиационного Керченского Краснознаменного полка в должности помощника начальника штаба по спецсвязи, а затем в этом же полку по октябрь 1948 года работал в должности начальника общевойскового довольствия. В октябре 1948 года демобилизован по болезни.

По сентябрь 1949 года работал секретарем в нарсуде Жадовского района.

В 1951 году окончил Куйбышевскую юридическую школу и был направлен на работу в прокуратуру Ульяновской области. В августе этого же

года назначен стажером народного следователя прокуратуры Богдашкинского района.

В январе 1952 года назначен народным следователем прокуратуры Ленинского района г.Ульяновска.

С ноября 1952 по сентябрь 1955 года – народный следователь прокуратуры Жадовского района.

С октября 1955 по октябрь 1984 года - следователь Барышской межрайонной, районной прокуратуры, помощник прокурора района, заместитель прокурора района.

Награжден медалями: «За боевые заслуги», «За победу над Германией в Великой Отечественной войне 1941-1945 гг.», «За взятие Кенигсберга», «30 лет Советской Армии и Флота».

Гаврилов Иван Никитич

Родился в 1920 году в деревне Новая Нива Велижского уезда Смоленской губернии.

В 1939 году после окончания средней школы был призван в ряды Красной армии. Участвовал в боях на Крымском и Сталинградском фронтах.

Награжден орденом Красной звезды, медалями «За победу над Германией в Великой Отечественной войне 1941-1945 гг.», «За доблестный труд в Великой Отечественной войне 1941-1945 гг.».

После ранения и излечения в госпитале в 1943 году окончил юридические курсы. С 1943 по 1947 год работал народным следователем и помощником прокурора Новоспасского района Ульяновской области. В 1949 году успешно окончил Куйбышевскую юридическую школу.

В 1947-1952 годах работал прокурором Новомалыклинского района, по истечении конституционного срока – помощником прокурора Ишеевского района.

С 1955 по 1961 год занимал должность пропагандиста в РК КПСС.

В феврале 1961 года перешел на работу в органы прокуратуры на должность помощника прокурора Карсунского района.

С февраля 1966 по 1974 гг. являлся прокурором Вешкаймского района.

Гапоненко Петр Иванович

Родился в 1921 году в деревне Которец Людиновского района Калужской области.

В 1939 году окончил медицинский техникум и в этом же году был призван в Красную армию, где по август 1946 года проходил службу в различных частях в должности медфельдшера батальона и старшего инструктора-методиста по лечебной физкультуре.

Указами президиума Верховного Совета от 14.11.1945 и 07.11.1949 награжден медалями «За оборону Сталинграда», «За победу над Германией в Великой Отечественной войне 1941-1945 гг.».

После демобилизации в 1947 году работал в Калужской области в должности следователя.

В 1949 году окончил Московскую юридическую школу.

В 1949 году прибыл в прокуратуру Ульяновской области, где исполнял обязанности прокуроров Майнского и Инзенского районов, затем работал помощником прокурора Инзенского района.

В 1954 году назначен прокурором Николо-Черемшанского района Ульяновской области, а в 1955 году - прокурором Чердаклинского района.

В 1965 году назначен и.о. прокурора, а затем прокурором Павловского района.

Гашев Анатолий Николаевич

Родился 19 ноября 1922 года в селе Пески Далматовского района Курганской области.

После переезда семьи в г.Мелекесс Ульяновской области и окончания средней школы в 1940 году был призван в ряды РККА.

С 1942 до 1944 гг. участвовал в боях в должности механика-водителя «Т-34», а с 1944 по 1945 годы - воздушного стрелка штурмовой авиации.

Награжден медалями: «За отвагу», «За оборону Сталинграда», «За взятие Вены», «За взятие Будапешта», «За победу над Германией в Великой Отечественной войне 1941-1945 гг.».

Трудовую деятельность в органах прокуратуры начал с августа 1949 года в должности стажера народного следователя прокуратуры Мало-Кандалинского района после окончания Куйбышевской юридической школы. В феврале 1950 года назначен на должность народного следователя этого же района.

В апреле 1952 года переведен народным следователем в прокуратуру Николо-Черемшанского района, а с января 1956 года – в Мелекесскую межрайпрокуратуру.

В июле 1960 года назначен прокурором Ульяновского района.

Герасимов Василий Иванович

Родился в 1924 году в деревне Щепины Свечинского района Кировской области.

В 1939 году после окончания 7-летней школы поступил учиться в Сарапульский кооперативный техникум Удмуртской АССР, который закончил в 1942 году, получив квалификацию экономиста-плановика.

В августе 1942 года призван в Красную Армию с зачислением курсантом полковой школы младших командиров 36 минометного полка 2-ой отдельной учебной бригады. С сентября 1943 года по май 1945 года участвовал в боях в составе 106 и 302 стрелковых полков 29 стрелковой Полоцкой ордена Суворова дивизии 1-го Прибалтийского и Ленинградского фронтов в качестве командира минометного расчета, а позднее старшины минроты. С мая 1945 года по август 1948 года проходил службу в качестве старшего писаря, а затем заведующего секретным производством 29 стрелковой дивизии. Демобилизован в августе 1948 года.

За боевые отличия в боях за Родину в Великой Отечественной войне награжден орденом Славы 3 степени, медалями «За отвагу», «За победу над Германией в Великой Отечественной войне 1941-1945 гг.», юбилейной медалью «30 лет Советской армии и Флота».

Прибыл в прокуратуру Ульяновской области после окончания Саратовской юридической школы в 1950 году, назначен следователем Барановской райпрокуратуры, а с 1954 года прокурором Барановского района.

В 1956 году работал в должности прокурора Старомайнского района, с 1962 года – прокурором Сенгилеевского района.

Глухов Василий Петрович

Родился в 1923 году в деревне Жуковка Юрловского с/с Инзенского района Ульяновской области.

После окончания 8 классов с 1941 по 1942 год учился в авиационной школе Гражданского воздушного флота. С ноября 1942 года служил в Морской авиации в качестве матроса, курсанта школы морских летчиков Военно-морского авиационного училища. В 1945 году закончил авиационное училище и был направлен для прохождения службы в качестве летчика в военно-морскую авиацию.

Награжден медалью «За победу над Германией в Великой Отечественной войне 1941-1945 гг.».

В 1948 году награжден медалью «30 лет Советской армии и Флота». В 1952 году – медалью «За боевые заслуги», в 1956 году – орденом Красной Звезды.

Демобилизован из рядов Советской армии в 1958 году в запас в звании капитана.

В прокуратуре Ульяновской области начал свою трудовую деятельность с 1963 года в должности следователя прокуратуры Инзенского района. С 1966 года работал помощником прокурора Инзенского района, а с 1979 года заместителем прокурора Инзенского района.

Горбенко Александр Петрович

Родился в 1916 году в селе Коренево Кореневского района Курской области.

До призыва в ряды Красной Армии работал делопроизводителем и секретарем нарсуда, экономистом-плановиком, был куратором госплановой школы г.Воронежа, после чего работал экономистом-плановиком.

В органах прокуратуры работал с 1940 года помощником прокурора Б.Троицкого района Курской области, а с июня по октябрь 1941 года – прокурором того же района.

В ноябре 1941 года был призван в ряды РККА, служил при Военной прокуратуре 62 СД 40 армии в должности секретаря, а затем был направлен в распоряжение Курской областной военной прокуратуры, где был назначен военным прокурором Б-Троицкого района. В июне 1942 года эвакуирован из названного района в связи с захватом его немецкими войсками.

Награжден медалями «За доблестный труд в Великой Отечественной войне 1941 – 1945 гг.», «За победу над Германией в Великой Отечественной войне 1941-1945 гг.».

После демобилизации был принят в прокуратуру Ульяновской области, где с 1942 по 1943 год работал прокурором Радищевского района, а с декабря 1943 по 1946 год – прокурором Барышского района. Освобожден от занимаемой должности по состоянию здоровья.

В 1947 году вновь возвратился на работу в прокуратуру, и был назначен прокурором Николаевского района. В апреле 1953 года назначен прокурором Новоспасского района.

В 1959 году освобожден от занимаемой должности и назначен помощником прокурора Карсунской районной прокуратуры. Освобожден от

должности в связи с откомандированием в распоряжение прокурора Вологодской области.

Горланов Николай Сергеевич

Родился в 1918 году в селе Ждамирово Алатырского района Симбирской губернии.

В 1935 году окончил Астрадамовскую среднюю школу и поступил учиться в Ульяновский сельхоз рабфак.

В 1938 году работал в должности счетовода, помощника бухгалтера. В 1940 году призван в ряды РККА, окончил окружные курсы среднего комсостава.

В 1942 году направлен на фронт, где был тяжело ранен. После излечения был командиром пулеметного взвода 22 отдельной стрелковой роты в г.Саранске Мордовской АССР.

В 1945 году демобилизован по состоянию здоровья.

За боевые заслуги награжден медалью «За победу над Германией в Великой Отечественной войне 1941-1945 гг.».

В органах прокуратуры Ульяновской области занимал должность помощника прокурора Тагайского района.

В 1947 году назначен прокурором Тиинского района.

В мае 1949 года освобожден от должности по состоянию здоровья и переведен помощником прокурора Николо-Черемшанского района, а затем в 1950 году – помощником прокурора Инзенского района.

Гринин Иосиф Иванович

Родился в 1923 году в селе Аклаур Инзенского района Ульяновской области.

В 1941 году окончил Приволжскую среднюю школу, поступил в Чкаловское училище зенитной артиллерии, которое закончил в мае 1942 года.

Получив назначение в 139 зенитный артиллерийский полк, был командиром взвода. С сентября 1942 года участвовал в боях на Сталинградском, Южном, Донском, Украинском фронтах в должности командира взвода, батареи, начальника разведки дивизиона.

За боевые заслуги был награжден орденом Отечественной войны 1 степени, орденом Красной Звезды, медалями «За оборону Сталинграда», «За победу над Германией в Великой Отечественной войне 1941-1945 гг.».

В марте 1945 года направлен на курсы усовершенствования офицерского состава при минометном училище, после чего работал в должности начальника штаба полка 88 ГМП 5 гвардии.

В 1947 году после демобилизации поступил в Куйбышевскую юридическую школу, которую окончил в 1949 году.

С августа 1949 года был зачислен на должность народного следователя.

Гришин Петр Иванович

Родился в 1924 году в селе Каменка Каменского района Тамбовской области.

В 1940 году после окончания 8 классов поступил в спецшколу ВВС № 6 в г.Воронеже, которую окончил в 1942 году.

В 1942 году был призван в Красную Армию. За боевые заслуги указом Президиума Верховного Совета был награжден медалями «За освобождение Кореи», «За победу над Японией», «30 лет Советской Армии и Флота».

После окончания Ленинградской юридической школы в 1952 году по путевке прокуратуры РСФСР прибыл в прокуратуру Ульяновской области, где был назначен народным следователем прокуратуры Сталинского района г.Ульяновска.

С 1953 года старший следователь облпрокуратуры, а с 1955 года – прокурор следственного отдела прокуратуры Ульяновской области.

В 1957 году Гришин П.И. был назначен старшим помощником прокурора области по надзору за рассмотрением в судах гражданских дел, а в декабре 1958 года - начальником следственного отдела облпрокуратуры.

В мае 1963 года в звании советника юстиции переведен на должность председателя Ульяновского областного суда.

Грушин Аркадий Яковлевич

Родился в 1923 году в деревне Ракитная Сухинического района Калужской области.

В 1941 году по окончании Козельской средней школы был призван в ряды Красной Армии и направлен на учебу во Владимирское военное училище. После ее окончания участвовал в боях на Западном фронте. В 1942 году был тяжело ранен и направлен в госпиталь.

Награжден медалью «За победу над Германией в Великой Отечественной войне 1941-1945 гг.».

С 1943 по 1946 год обучался в Ленинградском юридическом институте.

После его окончания с августа 1946 года работал прокурором отдела общего надзора прокуратуры Курской области.

В Ульяновскую область прибыл в октябре 1949 года и в 1950 году назначен начальником отдела общего надзора.

В 1952 году зачислен в высшую школу МИД СССР.

Гуслистов Павел Васильевич

Родился 24 января 1921 года в городе Елабуга ТАССР.

В 1939 году, окончив среднюю школу, поступил учиться в Саратовский институт механизации сельского хозяйства, откуда в ноябре этого же года был призван в ряды РККА.

С 1942 по ноябрь 1943 года находился на фронтах Великой Отечественной войны. Трижды ранен. Последнее время в армии в звании лейтенанта командовал взводом автоматчиков. Награжден орденом Красной звезды, медалями «За победу над Германией в Великой Отечественной войне 1941-1945 гг.» и «За оборону Кавказа».

В январе 1944 года демобилизован по ранению. В августе этого же года устроился на работу в прокуратуру Бондюжского района ТАССР. Однако в декабре этого же года вновь был призван в Красную армию.

После демобилизации по возвращении был назначен помощником прокурора Бондюжского района.

В декабре 1950 года назначен прокурором Рыбно-Слобоцкого района, а в августе 1954 года – Сурского района Ульяновской области. В октябре 1955 года назначен прокурором Сурской межрайонной прокуратуры.

С марта 1957 года – прокурор Барышского района, а с июня 1963 года – Барышский межрайонный прокурор.

С апреля 1964 года прокурор следственного отдела прокуратуры области, а с июня этого же года – начальник указанного подразделения.

В ноябре 1971 года по состоянию здоровья переведен на работу в отдел юстиции Ульяновского облисполкома.

Гуськов Петр Егорович

Родился в1921 г. в селе Кр-Городище Чердаклинского района Ульяновской области.

В 1938 году после окончания Кр-Городищенской школы поступил в ФЗУ при заводе им. Володарского. В 1940 году был призван в армию на срочную службу и направлен в г.Чита на курсы шоферов.

С августа 1941 по сентябрь1942 г. проходил службу в качестве водителя в 51 автополку, затем в 46 отделении Зенитно-артиллерийского полка на 2-ом Прибалтийском фронте.

В 1943-1944 гг. находился на Белорусском фронте в 135 артиллерийском полку, 46 гвардейской стрелковой дивизии в качестве командира отделения связи, стрелка в 135 стрелковой дивизии.

Был ранен и с апреля по сентябрь 1944 года находился на излечении в госпитале. Затем направлен в г.Ворошилов в 10 автополк.

В1944 г. Президиумом Верховного Совета СССР награжден медалью «За отвагу», в1945 г. «За победу над Германией», в1946 г. «За победу над Японией».

После демобилизации в мае 1946 года трудоустроился на завод им. Володарского контролером.

В сентябре1950 г. поступил в Куйбышевскую юридическую школу, которую окончил в1952 г. и был назначен стажером народного следователя прокуратуры Ленинского, а затем Володарского районов г. Ульяновска.

В феврале 1953 году утвержден в данной должности.

Освобожден от должности народного следователя в октябре1955 г. по сокращению штатов.

В декабре 1955 года вновь принят на работу следователем Железнодорожной межрайонной прокуратуры.

В1958 г. назначен следователем прокуратуры г.Ульяновска.

Дмитриев Василий Лаврентьевич

Родился в 1926 году в селе Салейкино Шенталинского района Куйбышевской области.

В 1943 году по окончании средней школы был призван в Военно-воздушные силы Военно-морского флота. В 1946 году вследствие тяжелых ранений был демобилизован.

В 1947 году заведовал сельским клубом, затем в течение двух лет учился в Куйбышевской юридической школе.

С 1949 года назначен народным следователем, а в 1954 году – прокурором Богдашкинского района. с 1960 по октябрь 1971 гг. занимал должность прокурора Инзенского района.

Достовалов Анатолий Григорьевич

Родился 19 апреля 1925 года в деревне Горелое Черевковского района Архангельской области.

В 1932 году поступил учиться в Черевковскую образцовую школу. В 1941 году поступил в Архангельский техникум потребкооперации на бухгалтерское отделение. Окончил его в 1943 году. До марта 1944 года работал бухгалтером в райпотребсоюзе.

В марте 1944 года призван в ряды Красной Армии, где служил в качестве станкового пулеметчика, секретного экспедитора, писаря 488 отдельного пулеметно-артиллерийского батальона. Был командиром роты, председателем красноармейского товарищеского суда, а затем служил завделом отдела кадров штаба 4 стрелкового Свирского корпуса. В ноябре 1945 года вступил в члены КПСС. Из армии демобилизован в начале 1946 года.

Продолжил работу по полученной в техникуме специальности. В 1950 году поступил учиться в Казанскую юридическую школу. В декабре 1951 года досрочно был отозван с учебы в связи с избранием народным судьей 5 участка города Чебоксары. В указанной должности проработал до декабря 1954 года, затем переехал на Родину в Архангельскую область.

В 1959 году окончил Московский филиал ВЮЗИ. Трудовую деятельность в органах прокуратуры начал в декабре 1954 года в должности прокурора отдела прокуратуры Архангельской области. В июне 1957 года назначен на должность прокурора Приморского района Архангельской области. По окончании конституционного срока полномочий с сентября 1962 года назначен начальником отдела общего надзора прокуратуры Архангельской области.

По состоянию здоровья переведен в прокуратуру Ульяновской области, где в сентябре 1968 года назначен старшим следователем облпрокуратуры.

С апреля 1969 по сентябрь 1985 гг. занимал должность начальника отдела общего надзора.

За добросовестное отношение к исполнению служебного долга неоднократно поощрялся прокурором области и Генеральным прокурором СССР и РСФСР. Награжден медалями: «За победу над Германией в Великой Отечественной войне 1941-1945 гг.»; «Двадцать лет победы в Великой Отечественной войне 1941-1945 гг.»; «50 лет Вооруженных Сил СССР»; «Тридцать лет победы в Великой Отечественной войне 1941-1945 гг.»; «60 лет Вооруженных Сил СССР»; «За оборону советского Заполярья»; «За отвагу» и знаками «25 лет победы над Германией», «Ветеран Карельского фронта».

Дуйнов Филипп Тимофеевич

Родился 22 сентября 1909 года в деревне Шипуново Мамонтовского района Алтайского края в семье крестьян. С 1920 по 1928гг. работал по найму батраком, закончил сельскую школу.

В совхозе Барабинского, а затем Куйбышевского районов Новосибирской области работал бригадиром и управляющим молочно-животноводческой фермы. Закончил годичные курсы при Барнаульском сельхозтехникуме.

С октября 1931 до сентября 1932 гг. работал в должности ветфельдшера и заместителя директора совхоза по технической части.

С сентября 1932 до июня 1933 гг. учился в полковой школе Даурского погранотряда МВД. Окончив ее, служил на погранзаставе младшим командиром полка, старшиной до ноября 1936 года.

С февраля до октября 1937 г. работал в должности управделами фабрики Болшевского спорткомбината Мытищенского района Московской области, а затем с октября – начальником военно-учебного пункта.

С мая 1939 по август 1941 гг. нарсудья 2 участка Мытищенского района и 2 участка г.Кунцево Московской области, а затем призван в ряды Советской Армии.

С 15 августа 1941 до мая 1942 гг. – член военного трибунала 6-й стрелковой дивизии центрального фронта. Затем председатель военного трибунала 6-й инженерно-минной бригады, член военного трибунала 7 гвардейского Кавказского корпуса, председатель военного трибунала 324 стрелковой дивизии. До декабря 1945 года – слушатель КУВЮСа при Московской военно-юридической академии. Затем – председатель военного трибунала 14 гвардейской стрелковой дивизии (центральная группа войск в Австрии), до января 1947 г. – член военного трибунала Будапештского гарнизона (Венгрия). Награжден ордером «Красная звезда», медалями: «За отвагу», «За победу над Германией», «Освобождение Польши».

С марта по 31 августа 1947 года работал прокурором УСО прокуратуры Новосибирской области.

С октября 1947 по октябрь 1948 гг. учился на курсах повышения квалификации руководящих работников органов прокуратуры.

С октября 1948 до 15 февраля 1952 гг. работал прокурором Черняковска Калининградской области.

По состоянию здоровья с февраля по октябрь 1952 года работал прокурором отдела по надзору за органами милиции в той же прокуратуре.

С 22 октября 1952 до 15 января 1953 гг. занимал должность прокурора Ленинского района г.Ульяновска.

В мае 1953 года назначен помощником прокурора Ульяновской области по делам несовершеннолетних.

Дьяконов Алексей Николаевич

Родился в 1924 году в поселке Барыш Барышского района Ульяновской области.

До войны закончил 9 классов и с сентября 1941 по август 1943 года работал фрезеровщиком на заводе №25 г.Ульяновска, на рудоремонтном заводе Министерства угольной промышленности в г.Кизел Пермской области.

С сентября 1943 года по март 1946 года находился в Красной Армии в составе второго Украинского фронта южной группы войск, был ранен. Награжден медалями: «За победу над Германией в Великой Отечественной войне 1941-1945 гг.», «За доблестный труд. В ознаменование 100-летия со дня рождения Владимира Ильича Ленина», юбилейными медалями.

В органах прокуратуры с 1949 года. После окончания Куйбышевской юридической школы работал народным следователем прокуратуры Сталинского района г.Ульяновска.

В 1951 году в порядке выдвижения был назначен на должность старшего следователя областной прокуратуры, а в сентябре 1953 года переведен прокурором следственного отдела. Дьяконов был зачислен в резерв на должность начальника отдела областной прокуратуры.

С 1955 по 1958 год работал прокурором Железнодорожной межрайонной прокуратуры.

В 1963 году назначен начальником следственного отдела облпрокуратуры, в 1967 году – старшим помощником прокурора области по надзору за рассмотрением в судах гражданских дел.

За успехи в работе неоднократно поощрялся Генеральным прокурором РСФСР и прокурором области, в 1978 году ему присвоено почетное звание «Заслуженный юрист РСФСР».

Егоров Анатолий Павлович

Родился в 1920 году в селе Федоровское Кайбицкого района Татарской АССР.

После окончания средней школы работал инструктором по жалобам в горисполкоме. В ноябре 1940 года Кировским райвоенкоматом направлен на учебу в Военно-морское Авиационное училище. В ноябре1941 г. выпущен досрочно и направлен в распоряжение командующего ВВС.

Принимал участие в боях с немецко-фашистскими захватчиками в составе 2 гвардейского истребительского авиаполка им. Сафонова, а затем в составе 9 гвардейского минно-торпедного краснознаменного авиаполка.

Награжден орденом Красного знамени и медалью «За боевые заслуги». В1945 г. остался на сверхсрочную службу. Демобилизовавшись в1948 г., поступил в Казанскую юридическую школу.

После ее окончания с 1950 по сентябрь 1952 гг. работал прокурором отдела по надзору за органами милиции прокуратуры Татарской АССР.

С ноября 1952 года занимал должность помощника прокурора Сталинского района г.Ульяновска.

С марта1953 г. исполнял обязанности прокурора Уголовно-судебного отдела прокуратуры области, а с октября 1956 года являлся старшим помощником прокурора области по надзору за рассмотрением в судах гражданских дел.

Жданов Федор Васильевич

Родился в 1923 году в селе Н-Сергеевка Андреевского района Чкаловской области.

В 1941 году после окончания средней школы призван в Красную армию и направлен в школу младших авиационных специалистов. В составе 646 авиационного полка воевал на брянском, а затем первом Украинском фронтах.

Награжден орденом Красной Звезды, медалями «За отвагу», «За боевые заслуги», «За победу над Германией в Великой Отечественной войне 1941-1945 гг.», «За освобождение Праги», «За взятие Берлина», а также медалью Чехословацкой республики «За заслугу» 2 степени.

До назначения в 1969 году прокурором Ульяновской области работал народным следователем, прокурором следственного отдела Чкаловской областной прокуратуры.

С 1951 года по 1964 год был прокурором следственного отдела, начальником этого отдела, заместителем и первым заместителем прокурора Оренбургской области.

С 11.04.1964 являлся прокурором Архангельской области.

В 1969 году назначен прокурором Ульяновской области, конституционный срок продлевался в 1979, 1984 годах.

Неоднократно поощрялся приказами Генерального прокурора РСФСР. Указом Президиума Верховного Совета РСФСР в 1982 году за заслуги в укреплении законности Жданову Ф.В. присвоено почетное звание «Заслуженный юрист РСФСР».

Отмечая продолжительную безупречную службу в органах прокуратуры, приказом Генерального прокурора СССР 25.05.1983 Федор Васильевич награжден нагрудным знаком «Почетный работник прокуратуры».

Встреча с ветеранами - прокурор области Жданов Ф.В. вручает подарки в честь празднования Дня Победы.

Заварыкин Василий Харитонович

Родился в 1921 году.

В 1939 году окончил фельдшерскую школу в г.Ульяновске. В декабре 1939 года призван в ряды Красной Армии.

В сентябре 1941 года был направлен на фронт. Участвовал в боях в должности медфельдшера на Калининском, Северо-Западном, Воронежском, 1 и 2 Прибалтийских и 1 Белорусском фронтах в составе 22 отдельного инженерного батальона, 81 танковой бригады и 71 гвардейского механизированного полка, с которым в январе 1945 года вступил на территорию Германии, где находился по день демобилизации – до января 1947 года. За участие в боях награжден тремя медалями «За отвагу» и орденом Красной Звезды.

Находясь в действующей армии в составе 71 гвардейского механизированного полка, с 1943 года исполнял обязанности военного дознавателя, а в 1945 году исполнял обязанности военного следователя дивизии.

После демобилизации в феврале 1947 года назначен помощником прокурора Майнского района, а в августе 1947 года – народным следователем.

В ноябре 1948 года назначен на должность прокурора Чердаклинского района Ульяновской области. По окончании конституционного срока полномочий в июне 1954 года назначен прокурором Вешкаймского района.

В связи с упразднением прокуратуры в Вешкаймском районе в октябре 1955 года переведен на должность прокурора Карсунской межрайонной прокуратуры.

В марте 1957 года назначен следователем Сурской межрайонной прокуратуры.

Зайцев Владимир Васильевич

Родился в 1923 году Каргопольском районе Архангельской области. После окончания 7 классов поступил в Каргопольское педагогическое училище. После его окончания в 1940 году был назначен заведующим Литвиновской начальной школы Ленинского района Астраханской области.

В мае 1941 года призван в Советскую Армию, окончил по сокращенной программе Борисовское военно-инженерное училище. Служил в должности командира саперного взвода 92 стрелкового полка, 210 Латвийской строевой дивизии, 1 ударной армии.

В 1942 году под городом Старая Русса был тяжело ранен, после излечения демобилизован.

Имеет награды: орден «Отечественная война 1 степени», медали «За победу над Германией в Великой Отечественной войне 1941-1945 г.г.», «За доблестный труд в Великой Отечественной войне 1941-1945 г.г.».

С 1942 по 1943 гг. являлся студентом Свердловского юридического института, а затем - Ленинградского юридического института.

В 1945 году назначен на должность помощника прокурора Ивановского района Пинской области БССР. В течение года работал прокурором по жалобам, а затем по кодификации и оперативному учету.

В 1948 году назначен помощником прокурора Пинской области по кадрам.

С 1951-1952 гг. являлся слушателем курсов повышения квалификации руководящих работников, по окончании которых был назначен прокурором отдела кадров прокуратуры Эстонской ССР.

В 1956 году назначен старшим помощником прокурора Эстонской ССР по кадрам.

В прокуратуре Ульяновской области Зайцев В.В. работал с ноября 1957 года в должности прокурора следственного отдела. С 1959 по 1964 гг. являлся прокурором отдела по надзору за рассмотрением в судах уголовных дел.

Замиралов Георгий Петрович

Родился в 1912 году в деревне Замиралово Краснополянского района Свердловской области.

До 1928 года работал в сельском хозяйстве. С 1928 по 1931 годы окончил 4 курса рабфака. До сентября 1934 года работал на металлургическом заводе в г.Серов Свердловской области. В сентябре был призван в ряды Красной Армии, где служил до декабря 1936 года. После возвращения поступил учиться в

годичную юридическую школу в г.Свердловске. По окончании с ноября 1937 года до ноября 1941 года работал народным судьей 1-го участка Верещагинского района Молотовской области.

В ноябре 1941 года призван в ряды Красной Армии, где прослужил до мая 1947 года в должностях члена Военного трибунала 64 мотострелковой бригады Западного и 1 Прибалтийского фронтов, председателя Военного трибунала 82 и 248 стрелковых дивизий, председателя Военного трибунала Берлинского гарнизона, члена Военного трибунала Федеральные Земли Саксонии.

После увольнения в запас в ноябре 1947 года работал помощником прокурора Селивановского района Владимирской области. Находился в указанной должности до сентября 1948 года, а затем был назначен прокурором Владимирской области.

Будучи на курсах переподготовки юристов в г.Москве, одновременно экстерном закончил 2-хгодичную юридическую школу в г.Москве.

С июля 1949 по ноябрь 1955 гг. занимал должность прокурора Старомайнского района Ульяновской области.

Награжден орденами Отечественной войны 1 и 2 степени, медалями: «За оборону Москвы», «За взятие Берлина», «За Победу над Германией в Великой Отечественной войне 1941-1945 гг.».

Золотов Михаил Семенович

Родился в 1922 году в селе Назайкино Тереньгульского района Ульяновской области.

В 1938 году закончил 8 классов Тереньгульской средней школы, поступил в Ульяновский зоотехникум.

В 1940 году приступил к работе в качестве секретаря прокуратуры Тереньгульского района.

С марта 1942 года по январь 1946 года участвовал в боях на 1-м Украинском фронте в батальоне 1684 ПРИВО г.Сызрань Куйбышевской области. С марта 1944 по март 1945 гг. являлся курсантом 26-го отдельного учебного танкового полка, а затем старшим мотористом - регулировщиком танков – Т34 63-й танковой бригады 4-й танковой армии.

За боевые заслуги награжден орденом Красного Знамени, медалями: «За победу над Германией в Великой Отечественной войне 1941-1945 гг.», «За освобождение Праги», «За взятие Берлина».

По демобилизации из армии с января по июнь 1946 года работал инструктором Тереньгульского РК ВЛКСМ.

В июне 1946 года назначен на должность помощника прокурора Тереньгульского района Ульяновской области.

С апреля 1948 по август 1949 гг. – прокурор Тереньгульского района.

Иванов Алексей Петрович

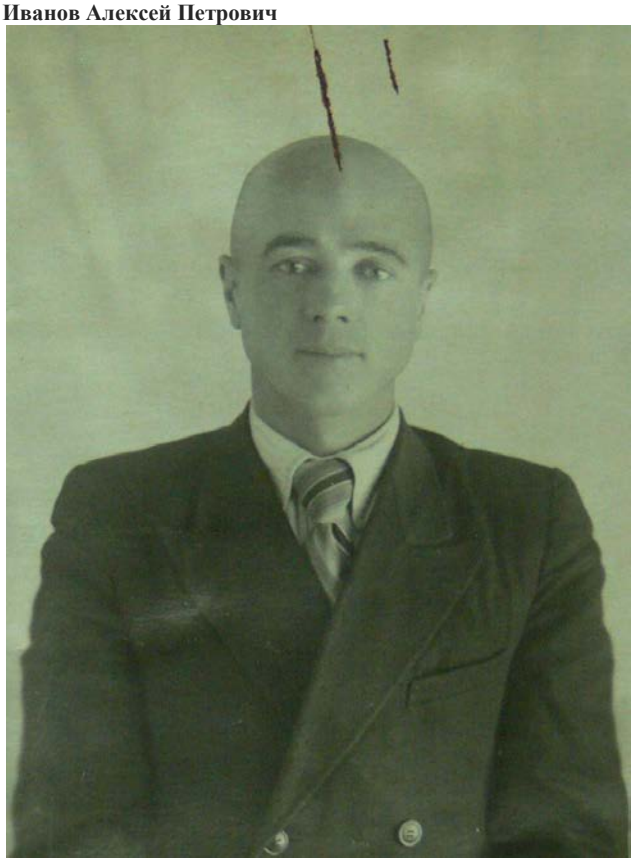

Родился в 1916 году в селе Чувашская Кулатка Старокулаткинского района Ульяновской области.

После окончания в г.Вольске 8 классов поступил работать учителем начальных классов. В этот же период закончил Бугурусланский педагогический техникум.

В 1939 году призван в ряды РККА, где прослужил до 1946 года. На фронтах Великой отечественной войны находился с 1942 г. по 1945 г. в Монголии, Румынии, Польше, Германии. Был дважды ранен и контужен. За боевые заслуги награжден орденами Красной Звезды, Отечественной войны 2 степени, Александра Невского и медалями.

После демобилизации был сотрудником Ульяновского управления МГБ, инструктором РК ВКП(б).

В 1950 – 1953 гг. являлся слушателем Куйбышевской юридической школы. По путевке прокуратуры РСФСР был направлен в прокуратуру Ульяновской области и назначен стажером народного следователя прокуратуры Старомайнского района, затем следователем. В 1955 году переведен на должность следователя прокуратуры Николаевского района. С 1961 года работал помощником прокурора Старокулаткинского района.

В 1962 г. окончил Всесоюзный юридический заочный институт.

В 1963 году назначен следователем прокуратуры Новоспасского района, а в октябре этого же года – помощником прокурора.

В 1965 году избран народным судьей.

Иванющенко Дмитрий Максимович

Родился в 1912 году в деревне Стребцы Рославльского уезда Смоленской губернии.

В 1920 году поступил учиться в Даниловичевскую школу, которую окончил в 1929 году. В этом же году выехал в г.Москву, где работал слесарем в «Моссантехстрое». В 1932 году переехал в Западную Сибирь. В городе Сталинске работал на кузнецком металлургическом комбинате им. Сталина экспедитором.

В ноябре 1934 года был призван на действительную военную службу, где обучался в погранштколе, а затем был направлен в 53 погранотряд ст.Даурия Восточная.

После демобилизации был направлен на работу следователем прокуратуры г.Сталинска Кемеровской области.

С ноября 1938 года по август 1939 года обучался в Новосибирской юридической школе.

С сентября 1939 года по август 1941 года работал следователем прокуратуры Чулымского района Новосибирской области.

Затем был мобилизован на службу в ряды Советской Армии.

Участвовал в боях против фашистов с сентября 1941 года по август 1944 года, начиная с политбойца. В последующем занимал должность заместителя командира полка по строевой части. Пять раз был ранен.

За боевые заслуги награжден орденом Отечественной войны 2 степени, медалями «За оборону Ленинграда», «За победу над Германией в Великой Отечественной войне 1941-1945 гг.».

Демобилизовавшись по болезни в августе 1944 года, работал следователем Горловского района Московской области, в апреле 1945 года на эту же должность переведен в Бронницкий район. В 1949 году назначен прокурором Бронницкого района, а в сентябре 1952 года переведен прокурором Сталинского района г.Ульяновска.

Ипполитов Юрий Федорович

Родился в 1924 году в городе Ульяновске.

В 1941 году, будучи 10-классником, добровольно ушел в Красную армию, был направлен на курсы военных радиотелеграфистов в г.Куйбышеве. Затем переведен в 11 полк связи Северо-Западного фронта, в 511 отдельный батальон связи.

Имеет награды: орден Отечественной войны 2 степени, медали «За боевые заслуги», «За победу над Германией в Великой Отечественной войне 1941-1945 гг.», «За взятие Берлина», «За взятие Кенигсберга».

После окончания Казанского государственного университета с августа 1953 года работал в должности народного следователя Судайского района Костромской области.

В органах прокуратуры Ульяновской области с 24.08.1956 в должности прокурора следственного отдела облпрокуратуры.

В 1965 году назначен помощником прокурора Ульяновской области по надзору за местами лишения свободы.

С 1968 года осуществлял надзор за следствием в органах госбезопасности.

В 1970 году награжден медалью «За доблестный труд. В ознаменование 100-летия со дня рождения Владимира Ильича Ленина».

Неоднократно поощрялся приказами Генерального прокурора РСФСР и прокурора области.

В 1973 году по состоянию здоровья переведен в отдел юстиции.

Калинычев Владимир Михайлович

Родился в 1914 году в селе Любанка Николо-Черемшанского района Ульяновской области.

После окончания школы с 1924 по 1929 гг. работал в хозяйстве отца.

В 1929 году поступил на работу в колхоз им.Молотова Николо-Черемшанского района Средне-Волжского края.

С 1931 года обучался в Куйбышевском педагогическом институте, который окончил в 1936 году. Работал учителем Никольской средней школы.

Имел высшее педагогическое образование, юридическое – в объеме двух курсов Ленинградского юридического института.

В 1940 году призван в Красную Армию, где был ответственным секретарем партбюро 235 отдельного батальона, инструктором по пропаганде второго полка первой стрелковой дивизии на Ленинградском фронте.

В ноябре 1941 года в боях с немецкой артиллерией под Ленинградом получил тяжелое ранение, после длительного лечения в июне 1942 года был демобилизован.

Награжден медалями: «За боевые заслуги», «За оборону Ленинграда», «За победу над Германией в Великой Отечественной войне 1941-1945 гг.», «За доблестный труд в Великой Отечественной войне 1941-1945 гг.».

С 1942 года был заведующим отделом пропаганды и агитации Николо-Черемшанского района Ульяновской области.

В 1944-1947 гг. занимал должность помощника прокурора Ульяновской области по спецделам.

Карпеев Афанасий Афанасьевич

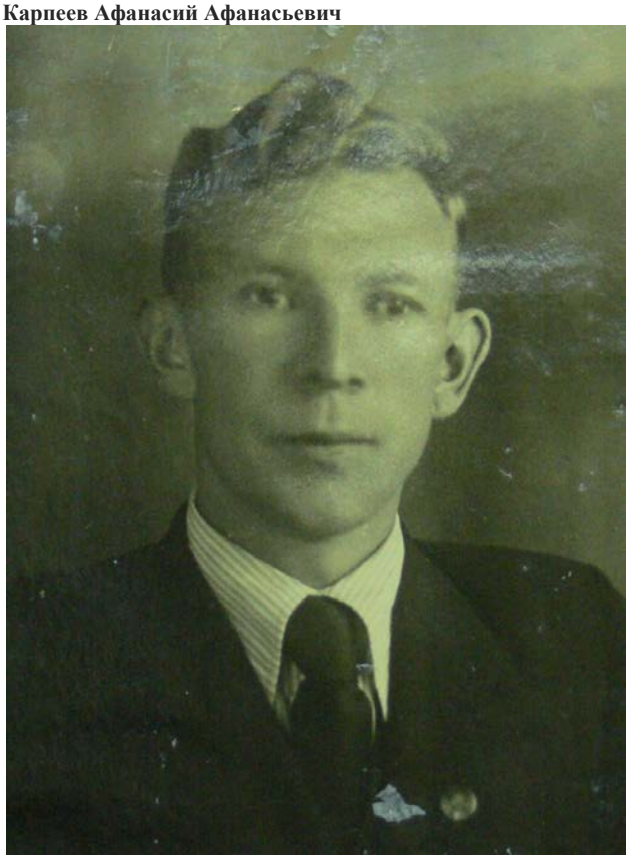

Родился в марте 1920 года в селе Ишеевка Шумовской волости Симбирской губернии.

В 1927 году поступил учиться в фабрично-заводскую семилетку, которую окончил в 1934 году. С 1934 по 1938 гг. учился в Ульяновском педтехникуме, затем работал учителем начальной школы, заведующим учебной частью и преподавателем истории.

С июня 1941 г. по май 1942 г. работал секретарем Сенгилеевского РК ВЛКСМ.

В мае 1942 года призван в армию и до ноября 1942 года работал начальником отделения формирования Ульяновского горвоенкомата. После перерегистрации был направлен в распоряжение Куйбышевского Облоно.

С ноября 1942 года по декабрь 1943 года работал преподавателем истории Ишеевской средней школы Ульяновской области.

С образованием нового Ишеевского района был назначен секретарем РК ВЛКСМ. В мае 1945 года утвержден руководителем лекторской группы обкома ВЛКСМ.

С декабря 1945 года по декабрь 1946 года работал председателем фабричного комитета фабрики им.Горького в г.Ульяновске, затем учился в Куйбышевской юридической школе.

В июле 1949 года назначен помощником прокурора Карсунского района.

С ноября 1952 года до 23 июня 1954 года – прокурор Ишеевского района.

С 23 июня 1954 года по ноябрь 1955 года – прокурор Чердаклинского района.

Кацен Карл Янович

Родился в 1898 году в Рижском уезде Икскульской волости Латвийской ССР в семье рабочего-каменщика. Окончил сельскую школу и после революции, будучи на оперативной работе в органах ОГПУ – НКВД, получил специальное 2-х годичное политическое и юридическое образование. Курс переподготовки окончил в 1937 году при центральной школе УГТ-НКВД СССР в Москве.

Летом 1939 года с семьёй переехал в город Ульяновск, где около 2-х лет состоял на руководящей хозяйственной работе в Ульяновском районном СКГУ (гидроузел).

Затем работал начальником транспортного отдела и отдела снабжения завода № 285 НКАП.

В апреле 1941 года был назначен на должность и.о. народного следователя Чердаклинского района.

В июне 1941 года мобилизован в ряды РККА.

Кежаев Федор Иванович

Родился в 1912 году в селе Баевка Барановского района Ульяновской области.

После получения среднего образования поступил в индустриальный педагогический техникум, затем на краткосрочные курсы учителей, которые окончил в 1930 году.

До 1940 года работал на разных должностях: учителем, зав.отделом пропаганды и агитации РК ВЛКСМ, заведующим райздравотделом.

В январе 1941 года принят в органы прокуратуры и назначен на должность помощника прокурора Барановского района. В ноябре 1941 года призван в армию, где служил военным следователем. Трижды был ранен.

Имеет боевые награды: орден Красной Звезды, медали «За отвагу», «За взятие Будапешта», «За победу над Германией в Великой Отечественной войне 1941-1945 гг.».

После демобилизации в 1945 году продолжил работу в прокуратуре в должности помощника прокурора Барановского района, в 1947 году переведен в следователи.

В 1948 году назначен прокурором Новоспасского района.

С 1951 по 1954 гг. занимал должность прокурора Вешкаймского района.

Кирдянов Василий Матвеевич

Родился 11 апреля 1920 года в селе Давыдовка Барановского района Средне-Волжского края в семье крестьянина. В 1940 году по окончании Барановской средней школы призван в ряды Советской Армии.

С мая 1940 по август 1941 гг. являлся курсантом Иркутского авиационного училища, затем работал авиамехаником 56 и 454 авиационного полка.

В 1942 году учился во 2 школе полков военно-морского флота. Затем на фронте служил в 37 гвардейской дивизии помощником командира взвода. В марте 1943 году был ранен. После излечения в октябре 1943г. снова участвовал в боях на 2-ом Прибалтийском фронте в составе 43 полка в качестве командира пулеметного отделения, повторно ранен. С декабря 1943г. по март 1944г. находился в госпитале. После выздоровления назначен командиром батальона 68 запасной стрелковой роты.

После демобилизации в декабре 1945 года назначен на должность народного следователя прокуратуры Ревдинского района Свердловской области. В 1950г. окончил Харьковскую школу по переподготовке народных следователей. С 14 августа 1951 года -народный следователь прокуратуры Майнского района Ульяновской области. В августе 1953 г. назначен прокурором Майнского района.

С декабря 1956 года помощник прокурора Володарского района. С февраля 1957 по декабрь 1958 гг. исполнял обязанности прокурора этого же района.

С июля 1962 по июль 1964 гг. занимал должность прокурора Заволжского района г.Ульяновска.

Кожевников Сергей Александрович

Родился 5 октября 1909 года в деревне Вихляя Уржумского района Кировской области.

В 1921 году окончил начальную школу. В связи со смертью отца продолжить учебу не смог и начал работать по найму: с 1921 по 1928 годы – пастухом общественного скота, а в зимнее время на заготовке и вывозке леса. В 1929 году работал молотильщиком у кулака. Затем уехал на Урал, где работал в горном цехе центрального рудника в г. Асбест Свердловской области. Одновременно учился в вечернем рабфаке, который окончил в 1934 году. С июля 1934 по сентябрь 1936 года работал пропагандистом в Асбестовском ГК ВКП(б). С 1936 по 1937 годы являлся слушателем партшколы при обкоме ВКП(б) в г.Свердловске. После окончания курсов назначен помощником председателя исполкома облсовета.

В сентябре 1938 года призван в ряды Красной Армии, где окончил Военно-политическую академию РККА им. В.И.Ленина. Принимал участие в боях против немецко-фашистских захватчиков на Западном фронте. При наступлении был ранен, после лечения демобилизован со снятием с воинского учета.

С декабря 1941 по август 1947 гг. работал инструктором Свердловского обкома ВКП(б).

С сентября 1947 по август 1948 года обучался на курсах прокурорских работников в г.Ленинграде. По их окончании в сентябре 1948 года назначен прокурором Ленинского района г.Ульяновска. В 1952 году освобожден от должности в связи с избранием его на пост председателя райисполкома, заочно закончил Казанский юридический институт.

В марте 1955 года назначен на должность прокурора Николо-Черемшанского района, а с апреля 1955 года – исполняющим обязанности начальника отдела по надзору за органами милиции прокуратуры Ульяновской области, с июля месяца – начальником этого отдела.

С августа 1955 по август 1972 занимал должность начальника уголовно-судебного отдела прокуратуры Ульяновской области.

Награжден медалями: в 1945 году «За доблестный труд в годы Великой Отечественной войны 1941-1945 гг.», в 1946 году «За победу над Германией в Великой Отечественной войне 1941-1945 гг.», в 1952 году «За отвагу».

За успехи в службе неоднократно поощрялся прокурорами области и РСФСР.

Коновалов Николай Васильевич

Родился 18 декабря 1922 года в деревне Кильна Старо-Бурундукской волости Буинского уезда ТАССР.

В 1940 году окончил среднюю школу и был призван в ряды Красной Армии. Прослужил до февраля 1947 года в звании офицера в должностях командира роты, заместителя командира батальона по строевой части, офицера связи штаба армии, начальника отделения учета лагеря военнопленных № 5 в Северной Корее.

Принимал участие в боях на Западном, Сталинградском, 2-м Белорусском и 1-м Дальневосточном фронтах. Был трижды ранен.

Награжден двумя орденами Отечественной войны и медалями: «За победу над Германией в Великой Отечественной войне 1941-1945 гг.», «За победу над Японией», «Двадцать лет победы в Великой Отечественной войне 1941-1945 гг.».

Из Советской Армии демобилизован в связи с сокращением штатов.

В июне 1947 года был назначен инспектором отдела кадров прокуратуры Ульяновской области, а через три месяца - помощником прокурора области по оперативному учету.

С января 1949 года до февраля 1951 года состоял в должности старшего следователя прокуратуры области. С февраля до мая 1951 года работал помощником прокурора Сталинского района г.Ульяновска.

Затем был назначен прокурором следственного отдела облпрокуратуры. В 1956 году закончил ВЮЗИ.

С декабря 1958 до декабря 1966 гг. состоял в должности начальника отдела общего надзора. С января 1967 года помощник прокурора, старший помощник прокурора области по делам несовершеннолетних. В1972 году в чине советника юстиции вышел на пенсию по инвалидности.

Королев Федор Степанович

Родился в 1918 году в селе Б-Караваевка Балтийского района Саратовской области.

Получив среднее образование, окончил 8-месячные курсы по переподготовке юристов и экстерном -теоретический курс Московской юридической школы.

С 1933 по 1940 гг. работал: рабочим, секретарем, бухгалтером, писарем, заведующим кадрами и орг.инструкторским отделом РК ВЛКСМ. В 1940 году принят на дожность помощника прокурора Балтайского района Саратовской области.

В 1941 году был призван в ряды Красной Армии, где прослужил до июня 1946 года. Прошел путь от рядового красноармейца до майора. Находясь на Северо-западном фронте в 1941 году, был политруком роты 23 стрелковой дивизии 225 стрелкового полку, затем направлен на курсы переподготовки офицеров Красной Армии.

В 1943-1943 годах – начальник химической службы отдельного батальона НКВД, с 1943 по 1946 год – помощник начальника штаба, а затем – начальник отдельного батальона контрразведки «Смерш» Северной группы войск.

За боевые заслуги награжден орденом Отечественной войны 2 степени, орденом Красной Звезды, медалями «За победу над Германией в Великой Отечественной войне 1941-1945 гг.», «За взятие Кенигсберга».

После демобилизации возвратился на прежнюю работу помощником прокурора Саратовской области.

С июня 1949 по 1954 гг. занимал должность прокурора Кузоватовского района Ульяновской области.

Кропачев Иван Петрович

Родился 1 июня 1908 года в селе Нерчинский-Завод Нерчинско-Заводского района Читинской области.

В 1925 году окончил неполную среднюю школу. В мае 1927 года Нерчинский-Заводский райком комсомола в числе 25 комсомольцев направил его на укрепление сельского совета.

С апреля 1941 по май 1948 года служил в армии в должности председателя Военного трибунала 65 стрелковой дивизии и члена коллегии Военного трибунала армии. Участвовал в боях на Волховском, Ленинградском и Карельском фронтах.

С 1944 по 1945 гг. учился на годичных курсах военно-юридического состава при Военно-юридической академии РККА в г.Москве. В 1949 году заочно окончил юридическую школу.

После демобилизации в июле 1948 года был назначен прокурором отдела по надзору за органами милиции прокуратуры Ульяновской области. С апреля 1950 года – помощник по спецделам прокурора области.

В июне 1953 года назначен прокурором г.Мелекесса, а с октября 1955 года - прокурором межрайонной Мелекесской прокуратуры. С февраля 1956 года – Мелекесский городской прокурор.

С апреля 1960 года до июля 1965 гг. помощник прокурора Мелекесского раона.

Затем назначен заместителем прокурора города Мелекесс и Мелекесского района.

С марта 1975 года – заместитель прокурора г.Димитровграда, с ноября 1977 года - следователь этой же прокуратуры.

С августа по октябрь 1979 года работал помощником прокурора Заволжского района г.Ульяновска.

За добросовестное отношение к исполнению служебного долга неоднократно поощрялся руководством прокуратуры области и РСФСР. Указом Президиума Верховного Совета РСФСР от 15.05.75 за заслуги в укреплении социалистической законности присвоено почетное звание «Заслуженный юрист РСФСР».

За участие в боевых действиях в период Великой Отечественной войны награжден медалями: «За боевые заслуги», «За оборону Ленинграда», «За оборону советского Заполярья», «За победу над Германией в Великой Отечественной войне 1941-1945 гг.», «30 лет Советской армии и Флота».

Почетный житель города Димитровграда.

Кузнецов Николай Петрович

Родился в 1911 году в селе Канадей Николаевского района Пензенской области.

В 1923 году, закончив начальную школу, работал в колхозе. В 1933-1936 гг. находился в РККА, по приходу из армии работал в колхозе, затем секретарем в Сельсовете. В 1938 году направлен в Куйбышевскую правовую школу, по окончании - в Калдыбанский район Куйбышевской области народным следователем.

В сентябре 1941 года призван в РККА.

В 1944 году в боях под Варшавой был тяжело ранен, получив инвалидность 2 группы. В феврале 1945 года демобилизован.

Награжден медалями: «За победу над Германией в Великой Отечественной войне 1941-1945 гг.», «За доблестный труд в Великой Отечественной войне 1941 - 1945 гг.».

В июле 1945 года зачислен народным следователем Барановского района.

Кузовкин Василий Васильевич

Родился 25 февраля 1924 года в селе Шапкино Мучканского района Тамбовской области.

После окончания средней школы в августе 1942 года призван в ряды Красной Армии и зачислен для прохождения службы в первую бригаду автоматчиков. В октябре 1942 года был направлен в действующую армию на Смоленский фронт. В феврале 1943 года в одном из боев получил ранение правой руки. После госпиталя был зачислен в 16-й отдельный учебно-танковый полк. В должности стрелка-радиста в звании младшего сержанта принимал участие в боях в составе отдельной 233 танковой бригады 5-го механизированного корпуса на 1 и 2 Украинских фронтах. В апреле 1944 года в одном из боев получил тяжелое ранение. В октябре 1944 года в связи с этим был демобилизован со снятием с воинского учета.

За участие в боях в 1944 году награжден орденом Славы 3 степени. В 1946 году награжден медалью «За победу над Германией в Великой Отечественной войне 1941-1945 гг.», в 1967 году - медалью «Двадцать лет победы в Великой Отечественной войне 1941-45 годов», в 1969 – «50 лет Вооруженных сил СССР».

В 1946 году поступил на юрфак Ленинградского Ордена Ленина государственного университета. По окончании в 1951 году направлен на работу в прокуратуру Северо-Западного округа железных дорог и назначен на должность следователя Ижминского участка Печорской железной дороги. С апреля 1960 года следователь прокуратуры г. Ухты Коми АССР. С августа 1967 по август 1971 гг. – заместитель прокурора г. Ухты. В апреле 1970 года награжден медалью «За доблестный труд. В ознаменование 100-летия со дня рождения В.И.Ленина». С марта 1971 по декабрь 1974 гг. состоял в должности заместителя прокурора Республики Коми.

В феврале 1975 года был назначен помощником прокурора Ульяновского района Ульяновской области.

С марта 1977 по август 1987 гг. – заместитель прокурора Ленинского района г.Ульяновска.

Неоднократно поощрялся руководством прокуратуры области и прокурором РСФСР.

Куротопов Геннадий Иванович

Родился в 1923 году в селе Порецкое Игнатовского района Ульяновской области.

В 1940 году окончил Кузоватовскую среднюю школу и по июнь 1941 года работал секретарем Кузоватовской райпрокуратуры. В июне 1941 года поступил учиться в Могилевское военно-пехотное училище в г.Вольске Саратовской области, которое окончил в январе 1942 года. Был направлен на Калининский фронт в 4 ударную армию. Дважды ранен и контужен. В 1945 году демобилизован.

Имеет награды: орден Красной Звезды, орден Отечественной войны 1 степени, медаль «За победу над Германией».

После демобилизации работал помощником прокурора Базарносызганского района.

С ноября 1948 по август 1951 гг. – прокурор Вешкаймского района.

Лапушкин Николай Степанович

Родился в 1923 году в селе Красный Бор Вешкаймского района Ульяновской области.

По окончании 8 классов поступил на учебу в Куйбышевский швейный техникум.

В 1942 году был призван в Красную Армию и направлен в Сызранское танковое училище, где учился до февраля 1944 года. После окончания направлен на фронт. При взятии г.Орша был тяжело ранен. После излечения, получив инвалидность 2 группы, демобилизован.

За боевые заслуги награжден орденом Отечественной войны 2 степени, медалью «За победу над Германией в Великой Отечественной войне 1941-1945 гг.».

В 1945 году после окончания 3-х месячных юридических курсов принят в прокуратуру Ульяновской области стажером народного следователя Вешкаймского района, с марта 1946 года переведен на должность народного следователя прокуратуры Астрадамовского района. В 1952 году заочно закончил 3-х годичную Куйбышевскую юридическую школу.

В 1950 году назначен прокурором Жадовского района, а с октября 1955 года – Барышской межрайонной прокуратуры.

С 1957 года помощник прокурора Сурской межрайонной прокуратуры, а затем до 1962 года занимал должность помощника прокурора Ульяновского района.

Леонтьев Яков Дмитриевич

Родился в 1916 году в селе Чуфарово Симбирского уезда Симбирской губернии.

В 1932 году окончил 6 групп школы колхозной молодежи.

В 1939 году обучался в Мелекесской школе механизации сельского хозяйства, работал бригадиром тракторной бригады. С декабря 1943 года председатель Уржумского сельского совета и заведующий участком в совхозе «Красный восход».

В 1947 году окончил Саратовскую юридическую школу.

С ноября 1947 года начал трудиться в Кировской районной прокуратуре г.Саратова.

С 1955 по 1957 гг. прокурор Николаевского района Ульяновской области.

Награжден медалями «За оборону Севастополя», «За победу над Германией в Великой Отечественной войне 1941-1945 гг.».

Маврин Яков Семенович

Родился в 1926 году в деревне Арышхазда Пестриченского района ТАССР.

В 1941 году после окончания 8 классов работал в колхозе. В ноябре 1943 года был призван в ряды Красной Армии. После 6 месячных курсов в учебном отряде, получив специальность рулевого, был направлен на плавбазу подводных лодок в г.Батуми, где принимал участие в подготовке подводного флота для военных действий с вражескими судами в районе Черного моря.

В 1945 году направлен в учебный отряд в г.Севастополь на курсы старшин. Служба до дня демобилизации проходила на крейсере «Фрунзе» в г.Николаеве. В 1950 году закончил среднюю школу, в этом же году был уволен в запас.

Имеет награды: «За победу над Германией в Великой Отечественной войне 1941-1945 гг.», «30 лет Советской Армии и флота».

После демобилизации работал техником аэропорта, командиром отряда ВОХР Казанского речного порта. В 1956 году после окончания заочного отделения Казанского филиала ВЮЗИ назначен на должность следователя прокуратуры Верхне-Услонского района, а с декабря 1959 года – помощником прокурора этого района.

В июле 1960 года Маврин Я.С. назначен прокурором Куйбышевского района Татарской АССР.

С мая 1963 по 1968 гг. занимал должность прокурора укрупненного Куйбышевского района Татарской АССР.

С 1969 года работал в прокуратуре Ульяновской области следователем прокуратуры Павловского района, старшим следователем областной прокуратуры, следователем прокуратуры Заволжского района, заместителем прокурора Железнодорожного района.

В 1974 году назначен прокурором Заволжского района г.Ульяновска.

С 1979 по 1986 гг. занимал должность прокурора следственного отдела облпрокуратуры.

В 1990 году принят на должность прокурора следственного управления. С июля 1991 по 1993 гг. занимал должность старшего прокурора этого управления прокуратуры Ульяновской области.

Неоднократно поощрялся приказами Генерального прокурора РСФСР и прокурора области.

В 2010 году награжден медалью «Ветеран Прокуратуры».

Максимов Евгений Леонидович

Родился в 1921 году в селе Студенец Хворостянского района Куйбышевской области.

После окончания средней школы в феврале 1940 года был призван в ряды Красной Армии. В сентябре 1941 года окончил Киевское пехотное училище и направлен в действующую армию.

С 1941 по 1945 гг. являлся командиром батальона. Был дважды ранен. За боевые заслуги награжден орденами Красного Знамени, Красной Звезды и медалями «За взятие Вены», «За победу над Германией в Великой Отечественной войне 1941-1945 гг.».

В 1946 году был демобилизован с должности командира стрелкового батальона.

Работал заместителем директора мукомольно-крупяного техникума в г.Куйбышеве. С 1947 по 1949 гг. обучался в Куйбышевской юридической школе.

После окончания работал народным следователем прокуратуры Н-Черемшанского, Сенгилеевского районов.

В 1954 был назначен прокурором Сенгилеевского района Ульяновской области.

В 1955 году в связи с упразднением прокуратуры назначен следователем Ульяновской межрайонной прокуратуры.

Мальцев Федор Тихонович

Родился в 1922 году в деревне Кривояш Болотнинского района Новосибирской области.

В1939 г. закончил 7 классов, поступил в Топографический техникум, учебу в котором оставил из-за трудного материального положения.

В феврале1940 г. окончил краткосрочные курсы учителей и был направлен на работу в п. Советский Болотнинского района заведующим школой, где проработал до призыва в ряды Советской Армии.

С октября 1941 по август 1942 гг. служил рядовым в парашютно-десантных частях. В августе1942 г. участвовал в боях на Степном фронте, был ранен.

По выздоровлению был зачислен в 35 стрелковую дивизию, в составе которой участвовал на Донском фронте. Вновь ранен. После излечения в феврале1943 г. зачислен в 223 стрелковую дивизию ВВ НКВД по охране тыла фронта. В мае 1944 года был направлен в Военное училище погранвойск НКВД в г. Алма-Ата, которое закончил в октябре1946 г.

В звании младшего лейтенанта направлен на службу в 75 погранотряд на должность заместителя начальника заставы.

В июле 1949 года переведен в 45 погранотряд Туркменского погранокруга, где прослужил до октября1955 г.

После демобилизации перед поступлением в прокуратуру Ульяновской области работал в отделе снабжения машиностроительного завода и выполнял функции помощника прокурора на общественных началах. В январе 1965 года в порядке выдвижения утвержден в должности.

Имеет правительственные награды: медали – «За победу над Германией», «30 лет Советской Армии», «За боевые заслуги».

Машков Владимир Никитович

Родился в 1906 году в г.Москве.

После окончания начальной школы помогал отцу. В 1919 году из-за голода вместе с родителями переехал в Уральскую область.

В 1923 году стал работать секретарем в следственном участке, а затем в народном суде. В 1925 году вступил в РКП(б) и был командирован в совпартшколу 2 ступени, которую окончил в 1927 году.

С 1927 по 1941 гг. работал народным следователем, старшим следователем, районным прокурором, помощником облпрокурора, старшим помощником облпрокурора, прокурором г.Челябинска.

В 1941 году мобилизован в Красную Армию и до 1943 года служил в Уральском военном округе в должности председателя трибунала запасной бригады. С 1943 года был в действующей армии в должности председателя Военного трибунала дивизии и корпуса. Воевал на Белорусском, 1 и 3 Украинском фронтах, был заместителем председателя трибунала Советских войск гарнизона г.Будапешта.

За участие в Великой Отечественной войне награжден орденом Красной Звезды, медалями: «За победу над Германией в Великой Отечественной войне 1941-1945 гг.», «За освобождение Праги», «За освобождение Польши».

После демобилизации с 1947 по 1950 гг. работал начальником следственного отдела Омской прокуратуры. В 1951 году окончил курсы руководящих работников прокуратуры СССР.

В прокуратуре Ульяновской области с 1951 по 1955 гг. занимал должность начальника отдела по надзору за органами милиции.

Миридонов Георгий Петрович

Родился в 1919 году в селе Большое Станичное Карсунского района Ульяновской области.

В 1933 году после окончания 7 классов работал в колхозе. В 1936 году поступил в Сызранскую школу комбайнеров, по окончании работал комбайнером.

В октябре 1939 года был призван в РККА. После окончания в феврале 1941 года полковой школы назначен на должность помощника командира взвода. С декабря 1941 по май 1942 года находился на фронте в Крыму. В боях в

мае 1942 года тяжело ранен, в связи с чем после лечения в госпитале был комиссован со снятием с воинского учета. Награжден медалью «За победу над Германией в Великой Отечественной войне 1941-1945 гг.».

После окончания 3-месячных юридических курсов в августе 1944 года назначен помощником прокурора Барановского района.

С марта 1946 года – помощник прокурора Астрадамовского района, а с сентября 1947 года – Сталинского района г.Ульяновска.

С июля 1951 по октябрь 1955 гг. занимал должность прокурора Астрадамовского района.

Миронов Борис Алексеевич

Родился в 1924 году в деревне Дьяконово Пошехонье-Володарского района Ярославской области.

После окончания в 1942 году средней школы был призван в ряды Красной Армии и зачислен курсантом в Ярославское пулеметно-минометное училище.

В 1943 году был направлен в действующую армию. Участвовал в боевых действиях на 2-м Украинском Степном фронте в составе 92 гвардейской стрелковой дивизии в качестве автоматчика, 2-ом и 3-ем Белорусском, 1-ом Прибалтийском фронтах.

Указами Президиума Верховного Совета СССР был награжден медалями: «За отвагу», «За победу над Германией в Великой Отечественной войне 1941-1945 гг.», «За доблестный труд в Великой Отечественной войне 1941 - 1945 гг.».

В 1951 году окончил Саратовский юридический институт и был избран на должность судьи г.Мелекесса.

В декабре 1954 года работал членом Ульяновского областного суда. В 1963 году перешел на работу в органы прокуратуры в качестве помощника прокурора области по надзору за рассмотрением в судах гражданских дел.

В 1965 году избран членом Ульяновского областного суда.

Молодецких Александр Васильевич

Родился в 1902 году в деревне Лукашкино Краснинского района Орловской области.

Окончил среднюю школу, помогал отцу.

В 1918 году избран секретарем Лукашкинского сельсовета. Затем работал санитаром в госпитале, писарем в Военкоме. С 1924 по 1927 гг. служил в армии. После демобилизации в течение трех лет работал народным судьей, старшим судьей Солигалического района Костромской области.

С 1931 по 1934 год обучался в Московском юридическом институте. По окончании был назначен прокурором Алексинско-Заводского района Читинской области. В 1938-1939 гг. - начальник следственного отдела прокуратуры Читинской области.

В июле 1941 года призван в ряды Красной Армии и направлен в органы Военной прокуратуры Забайкальского военного округа. С 1941 по 1943 гг. был помощником прокурора округа, а затем военным прокурором гарнизона, дивизии, гвардейского корпуса.

В 1943-1944 годах проходил службу в Монголии в качестве военного прокурора, в 1944-1946 гг. – помощником военного прокурора войск МВД в г.Воронеже.

В 1946-1947 годах – заместитель военного прокурора 40 гвардии г.Воронежа. С 1947 года – заместитель прокурора Калининградской области по спецделам.

Награжден медалью «За победу в Великой Отечественной войне 1941 - 1945 гг.».

После демобилизации работал заместителем прокурора Калининградской области по спецделам.

Трудовую деятельность в прокуратуре Ульяновской области начал с 1952 года в должности и.о. прокурора г.Мелекесс. С 17.01.1953 – прокурор Ленинского района г.Ульяновска.

С марта 1957 по 1962 гг. занимал должность первого заместителя прокурора Ульяновской области.

Мякишев Александр Иванович

Родился в 1907 году в селе Канадей Николаевского района Ульяновской области.

По окончании в 1928 году сельскохозяйственного техникума в течение года работал агрономом. С 1929 по 1941 год был преподавателем, затем директором неполной средней школы, заведующим районным отделом народного образования.

С июля 1941 по январь исполнял обязанности прокурора Барановского района Пензенской области.

В 1942-1943 гг. работал заместителем начальника и начальником политотдела Славкинской МТС Барановского района.

С 1943 по 1944 год находился в Красной Армии. Имеет медаль «За трудовое отличие».

В 1944 году был назначен помощником прокурора Барановского района, в этом же году назначен прокурором Богдашкинского района Ульяновской области.

С 1946 по 1948 гг. занимал должность прокурора Барышского района.

Затем избран председателем Барышского исполкома райсовета депутатов трудящихся.

Назаров Емельян Васильевич

Родился в 1898 году в селе Андреевка Телегинского района Пензенской области.

После средней школы закончил начальное училище, затем, в 1926 году, - высшие юридические курсы.

Работал председателем и членом уездной комиссии по борьбе с дезертирством, председателем уездного бюро юстиции, членом Пензенского губсуда, старшим народным судьей, членом Тамбовского суда.

В органах прокуратуры с 1927 года. В период Великой Отечественной войны работал военным прокурором гарнизона, прокурором дивизии и помощником военного прокурора гарнизона г.Ярославля. Награжден медалью «За победу над Германией в Великой Отечественной войне 1941-1945 гг.».

После демобилизации возвратился на работу в прокуратуру Ярославской области, где с января 1946 года занимал должность начальника отдела по надзору за органами милиции, а с октября этого же года - прокурора г.Ярославля.

В Ульяновскую область прибыл в апреле 1949 года, назначен и.о. начальника следственного отдела. В марте 1953 года переведен на должность прокурора отдела по надзору за органами милиции.

С июня 1956 по август 1959 гг. являлся помощником прокурора по контролю исполнения и по систематизации законодательства.

Никифоров Сергей Капитонович

Родился в 1912 году в г.Тамбов.

После окончания в 1929 году 9-летней школы обучался в ФЗУ при заводе «Ревтруд» в г.Тамбове, по окончании работал учеником слесаря, затем слесарем, инструктором слесарного дела. С февраля 1933 года работал в г.Москве в качестве слесаря-инструктора на заводе «Геодезия», с ноября 1934 по декабрь 1935 года – курсант, а затем младший командир, с декабря 1936 года – сотрудник НКВД СССР.

С сентября 1937 года по июнь 1938 года – инструктор по слесарному делу на заводе «Ревтруд».

В органах прокуратуры Никифоров С.К. работал с 1938 года помощником прокурора тамбовской области по спецделам.

С сентября 1941 по ноябрь 1942 гг. находился в действующей армии в качестве члена коллегии военного трибунала 191 Краснознаменной стрелковой дивизии.

Награжден медалями: «За боевые заслуги», «За оборону Ленинграда», «За доблестный труд в Великой Отечественной войне 1941-1945 гг.».

С ноября 1942 по январь 1943 гг. находился в резерве и работал в должности прокурора уголовно-судебного отдела Военной прокуратуры г.Москвы.

В прокуратуре Ульяновской области с 20 января 1943 года являлся заместителем по спецделам прокурора области.

В октябре 1948 года зачислен на курсы повышения квалификации руководящих работников органов прокуратуры СССР.

Огородников Илья Евдокимович

Родился в 1894 году в селе Поповка Павлинского района Татарской АССР.

В 1903 году окончил церковно-приходскую школу, а затем учительскую школу в с.Чирково. С 1909 по 1917 год работал писарем, письмоводителем, самокатчиком, делопроизводителем. С 1918 года являлся членом президиума уездного комитета в г.Бугульме, секретарем РКП(б), военкомом штаба, начальником пограничного пункта.

В 1941 году призван в армию, был военным следователем 50 армии 336 стрелковой дивизии, военным прокурором 59 армии 239 стрелковой дивизии, помощником военного прокурора 59 армии.

Награжден медалями «За оборону Ленинграда», «За службу в РККА».

В 1944 году назначен помощником прокурора г.Мелекесса.

С сентября 1944 по 1946 гг. занимал должность и.о. прокурора Н-Черемшанского района.

Павельев Иван Варламович

Родился 11 сентября 1903 года в селе Сарга Солганского района Горьковской области.

Трудовую деятельность начал с детства. С 1913 по 1916 годы обучался в начальной школе. В летнее время работал в имении помещицы Дмитриевой в качестве погонщика лошадей. С 1916 до 1921 гг. занимался сельским хозяйством, помогая родителям.

С 1921 года начал работать в советских учреждениях и на предприятиях, до 1924 года - в Волвоенкомате в качестве курьера, заведующего военно-конского участка.

С 1924 года в органах юстиции в должностях: секретаря, народного следователя, народного судьи, старшего следователя, помощника областного прокурора. С мая 1931 по апрель 1935 гг. – райпрокурор в Смоленской и Орловской областях.

С 1938 по 1939 годы работал в системе торгово-кооперативных и заготовительных организаций в должности старшего инструктора и управляющего.

С 1939 до октября 1941 года – юрисконсульт Модиновского машзавода.

С октября 1941 до марта 1942 гг. работал народным следователем Инзенского района.

В марте 1942 года призван в ряды Красной Армии, где прослужил в должности политрука, командира стрелковой роты и первого помощника начальника штаба полка до ноября 1945 года. В боях трижды ранен, контужен. Награжден орденами Красной Звезды, Красного знамени и медалью «За победу над Германией в Великой Отечественной войне 1941-1945 гг.».

После демобилизации в ноябре 1945 года зачислен в резерв прокуратуры Ульяновской области и направлен для работы в Инзенский район.

С января 1946 по ноябрь 1947 гг. занимал должность прокурора Николаевского района.

Панов Михаил Николаевич

Родился в 1922 году.

В октябре 1942 года был призван на военную службу, которую проходил в 616 отдельном автотранспортном батальоне Донского фронта. В 1943 году переведен во вновь сформированную 18 автомобильную бригаду.

Участвовал в обороне Сталинграда, взятии Берлина. В 1945 году награжден медалями «За оборону Сталинграда», «За взятие Берлина», «За победу над Германией в Великой Отечественной войне 1941-1945 гг.».

После демобилизации работал в г.Красноярске литературным сотрудником редакции, заведующим учебной частью в школе.

В 1950 году после окончания Иркутской юридической школы был назначен помощником прокурора, а затем и.о. прокурора Тычдинского района г.Благовещенска Амурской области.

С 1951 года прокурор отдела общего надзора прокуратуры Амурской области.

В 1961 году окончил Московский Всесоюзный юридический заочный институт.

В 1967 году назначен прокурором отдела по надзору за рассмотрением в судах уголовных дел прокуратуры Ульяновской области.

С 1970 по 1983 гг. занимал должность помощника облпрокурора по общему надзору.

Неоднократно поощрялся, в том числе Почетной грамотой Генерального прокурора СССР.

Петров Дмитрий Федорович

Родился 5 ноября 1905 года в селе Максимовка Шумовской волости Симбирского уезда и губернии.

Учился в местной школе, затем в Абрамовской второклассной школе. Трудовую деятельность начал с осени 1919 года. Работал учеником-счетоводом, секретарем народного суда 3 участка, секретарем судебно-гражданской коллегии Ульяновского губернского суда, членом-секретарем сельского комитета крестьянской общественной взаимопомощи по выборам, председателем сельского Совета по выборам. С 1932 по 1938 гг. – заместитель председателя, секретарь фабзавкома при Ишеевской суконной фабрике им. Гимова по выборам.

В сентябре 1938 года назначен народным судьей 4-го участка г.Ульяновска.

В октябре 1941 года призван в ряды Красной Армии. В годы войны был членом Военного трибунала отдельной 51 стрелковой бригады на Западном и Калининском фронтах.

В апреле 1944 года назначен прокурором Сенгилеевского района.

С сентября 1950 года – прокурор Радищевского района.

Награжден медалью «За победу над Германией в Великой Отечественной войне 1941-1945 гг.».

Пивцаев Валентин Иванович

Родился в 1923 году в деревне Курмаевка Николаевского района Ульяновской области.

В июне 1941 г. окончил Николо-Черемшанскую среднюю школу и был призван на действительную военную службу в 25 запасной стрелковый полк. В этом же году был переведен в бригаду 214 воздушного десанта. В 1944 г. находился в 204 и 346 стрелковой дивизии. Будучи дважды раненым, проходил лечение в госпитале.

После выписки был направлен в 284 отдельную зенитную артиллерию, а затем в 605 зенитный артиллеристский полк.

За участие в боях во время Великой Отечественной войны на Западном, Белорусском, Прибалтийских фронтах награжден медалями: «За боевые заслуги», «За победу над Германией», «Партизан Отечественной войны».

После демобилизации с апреля по сентябрь 1947 года в прокуратуре Ульяновской области занимал должность инспектора по статистике.

Полещук Сергей Матвеевич

Родился 12 ноября 1902 года в селе Пыховка Новохоперского района Воронежской области.

В 1914 году закончил Земскую школу 1-й ступени. С 1917 до 1920 гг. работал батраком у помещика, а с 1920 до 1924 года занимался своим индивидуальным крестьянством и служил переписчиком в Пыховском волпродсовещании.

В 1924 году призван в ряды Красной Армии. После демобилизации с 1927 по 1930 гг. работал секретарем крупных ячеек ВКП(б), а до июня 1933 года – в должности секретаря Новохоперского райисполкома и заведующего горрайоно.

С июня 1933 по 1937 гг. занимал должности прокуроров Давыдовского и Жердевского районов Воронежской области. С 1938 до июля 1941 года – помощник прокурора Воронежской области по спецделам.

С июля 1941 по ноябрь 1942 года служил в рядах Красной Армии в должности прокурора Дивизии, а впоследствии помощника военного прокурора армии. Участвовал в боевых действиях на Северо-Западном фронте.

По возвращении из армии с декабря 1942 по март 1943 года работал начальником Ульяновского горжилуправления.

В связи с организацией Ульяновской области с марта 1943 года назначен прокурором отдела общего надзора прокуратуры области, а с 1945 до 1950 гг. – начальник этого же отдела.

С августа 1951 по апрель 1953 года занимал должность прокурора Новоспасского района.

Затем был назначен назначен и.о.прокурора отдела общего надзора. В 1955 году окончил Куйбышевский филиал ВЮЗИ.

С сентября 1955 по июнь 1961 гг. работал помощником прокурора в прокуратурах Ишеевского, Богдашкинского, Вешкаймского и Старомайнского районов.

За продолжительную работу на руководящих должностях в органах прокуратуры и заслуги в охране соцзаконности решением Ульяновского облисполкома Полещуку С.М. назначена персональная пенсия. Награжден медалью «За доблестный труд в Великой Отечественной войне 1941-1945 гг.».

Пондяков Александр Петрович

Родился в 1922 году в г.Ульяновске.

В 1939 году одновременно окончил вечернюю среднюю школу и ФЗУ при заводе им.Володарского, работал слесарем-лекальщиком.

С апреля 1941 по апрель 1942 года являлся курсантом Пензенского артиллерийского училища. После его окончания являлся командиром взвода минометчиков 293 стрелковой дивизии на юго-западном фронте. В июле 1942 года был тяжело

ранен и находился на излечении в госпитале. С января 1943 года работал в Спайском и Ургуйском райвоенкоматах Самарской области.

В апреле 1944 года вновь направлен на фронт. Служил помощником начальника штаба 30 отдельного артиллерийского дивизиона. В январе 1945 года уволен из армии в запас как инвалид 2 группы.

Награжден медалями: «За победу над Германией в Великой Отечественной войне 1941-1945 гг.», «Двадцать лет победы над Германией», «50 лет Советской Армии и Флота».

С сентября 1945 по 1947 год учился в Саратовской юридической школе.

В 1950 году заочно окончил Саратовский юридический институт.

С 1947 года по 1954 гг. работал народным судьей в г.Брянске.

С апреля 1956 по август 1957 гг. - помощник прокурора и прокурор отдела по надзору за рассмотрением уголовных дел в судах в прокуратурах г. Киселевска и г.Кемерово.

С 1957 года являлся следователем Мелекесской межрайонной прокуратуры.

В 1962 г. назначен на должность прокурора Старомайнского района. В 1963 году в связи с ее упразднением переведен следователем Мелекесской районной прокуратуры.

В 1970 году избран народным судьей г.Мелекесса.

Прохоров Иван Николаевич

Родился в 1924 году в селе Кундюковка Николо-Черемшанского района Ульяновской области.

После окончания школы в 1939 году поступил учиться в Куйбышевский финансово-экономический техникум, по окончании которого работал в Вершинском райфо Куйбышевской области в должности инспектора госстраха.

В августе 1942 года призван в ряды Красной Армии. Участвовал в боях с немецко-фашистскими захватчиками в Венгрии, Чехословакии, Польше, Германии.

Награжден орденом Красной звезды, медалями «За отвагу», «За победу над Германией в Великой Отечественной войне 1941-1945 гг.».

В 1955 году окончил Куйбышевский филиал Всесоюзного юридического заочного института.

В органах прокуратуры с 1950 года. В прокуратуре Ульяновской области с 10 сентября 1960 года занимал должность следователя прокуратуры Старомайнского района. В 1963 году переведен следователем в Чердаклинский район, а в 1965 году назначен прокурором Старомайнского района.

С 1975 по 1978 гг. занимал должность прокурора Новомалыклинского района.

Прохорову И.Н. установлена инвалидность вследствие ранения и контузии, полученных при защите Родины в Великой Отечественной войне.

Имеет поощрения, в том числе награжден Почетной грамотой Обкома КПСС за многолетнюю и безупречную службу в органах прокуратуры.

Пчеляков Николай Иванович

Родился в 1924 году в селе Подкуровка Тереньгульского района Ульяновской области в семье крестьян.

В 1942 году после окончания 9 классов был призван в Красную Армию и направлен на учебу в Ульяновское пехотное училище. В 1943 году, получив звание офицера, направлен на фронт. Трижды ранен.

В апреле 1945 года после тяжелого ранения был демобилизован. За участие в боях награжден орденом Красной Звезды, медалями.

В 1950 году после окончания Саратовского юридического института назначен помощником прокурора Тереньгульского района.

С 1958 года следователь прокуратуры Новомалыклинского района, затем Карсунской районной прокуратуры.

В 1961 году назначен помощником прокурора Новоспасского района, в 1963 – следователем Тереньгульской межрайонной прокуратуры.

В 1965 году Пчеляков Н.И. назначен прокурором Радищевского района.

С 1968 по 1981 гг. занимал должность прокурора Майнского района.

Неоднократно поощрялся Генеральным прокурором и прокурором области.

Радин Лев Ефимович

Родился 26 апреля 1923 года в г.Куйбышеве.

В 1941 году после окончания средней школы был призван в ряды Красной Армии и направлен в Чкаловское училище зенитной артиллерии. По его окончании в мае 1942 года в звании лейтенанта направлен в Краснодарский дивизионный район.

Участвовал в боях в составе 425 окружной зенитной артиллерийской дивизии, 1860, 1861, 1929 зенитных артиллерийских полков. Награжден медалями «За боевые заслуги», «За победу над Германией в Великой Отечественной войне 1941-1945 гг.».

После демобилизации в июне 1946 года поступил учиться в Куйбышевский филиал ВЮЗ, который окончил в 1950 году.

С октября 1946 до октября 1949 года работал заведующим отделом кадров и оргинструкторской работы в Кировском РК ВЛКСМ. Затем был призван в ряды Советской Армии, службу проходил в Дальневосточном военном округе в должности командира взвода и командира батареи. Демобилизовался по собственному желанию в октябре 1957 года.

С февраля 1958 года начал трудовую деятельность в органах прокуратуры - был назначен следователем прокуратуры Сакмарского района Оренбургской области

С декабря 1961 года являлся старшим следователем прокуратуры г.Ульяновска, следователем прокуратуры Засвияжского района.

С апреля 1970 по июль 1984 гг. занимал должности помощника, затем старшего помощника прокурора Засвияжского района г.Ульяновска.

За примерное исполнение служебного долга имеет ряд благодарностей от руководства прокуратуры области и Генерального прокурора РФ.

В связи с 30-летием победы над фашистской Германией Радину Л.Е. был присвоен в порядке поощрения классный чин «советник юстиции».

Разник Абрам Маркович

Родился 2 ноября 1923 года в городе Смоленске.

В 1941 году окончил 9 классов средней школы № 7 г.Смоленска. После эвакуации в августе 1941 года в Куйбышевскую область работал в колхозе им.Чапаева.

В феврале 1942 года был призван в ряды Красной Армии. В августе окончил Куйбышевское Военно-пехотное училище. В звании лейтенанта с августа по ноябрь 1942 года в должности командира стрелкового взвода 61 стрелкового полка 45 стрелковой дивизии участвовал в обороне Сталинграда. В день своего рождения 2 ноября был тяжело ранен, вследствие чего по ошибке занесен в списки погибших. Этот факт отражен на каменных знаменах с именами павших в Зале воинской Славы Историко-мемориального комплекса «Героям Сталинградской битвы» на Мамаевом Кургане.

До августа 1943 года находился в госпитале.

С сентября по декабрь 1943 года являялся слушателем курсов офицеров-дешифровщиков Военно-авиационного училища разведчиков ВВС КА. По их окончании вновь возвратился в действующую армию. Находился в ней до окончания войны.

С января по июнь 1944 года был офицером-дешифровщиком 164 отдельного гвардейского разведывательного Керченского полка. Участвовал в боях отдельной Приморской армии и 2-го Белорусского фронта. С июня 1944 года воевал на 3-м Белорусском фронте в должности начальника отделения фотолабораторной обработки 8-й отдельной роты аэрофотослужбы.

В январе 1946 года демобилизовался из Советской Армии и возвратился в г.Куйбышев. С июня 1946 по апрель 1947 года работал литсотрудником редакции газеты «Сталинец» Управления Средне-Волжского пароходства и Бассейнового комитета речников. В августе 1947 года окончил 10 классов Куйбышевской заочной средней школы.

Затем по июль 1949 года обучался в Куйбышевской юридической школе. По ее окончании был направлен на работу в распоряжение прокурора Ульяновской области и в августе этого же года назначен народным следователем прокуратуры Жадовского района.

В 1953 году окончил Куйбышевский филиал Всесоюзного заочного юридического института.

По март 1963 года работал следователем в прокуратурах Ленинского, Железнодорожного районов и старшим следователем прокуратуры области, в апреле был назначен прокурором-криминалистом облпрокуратуры.

В апреле 1971 года переведен на должность прокурора следственного отдела облпрокуратуры, а в марте 1977 года назначен прокурором отдела общего надзора.

После назначения персональной пенсии с 1980 по 1983 гг. работал старшим юрисконсультом по правовой работе в народном хозяйстве в отделе юстиции.

В 1983 году возвратился в прокуратуру области и по июнь 1986 года состоял в должности следователя Ульяновской прокуратуры по надзору за соблюдением законов ИТУ.

За боевые заслуги в период Великой Отечественной войны награжден орденом Красной Звезды и медалями: «За оборону Сталинграда», «За взятие Кенигсберга», «За победу над Германией в Великой Отечественной войне 1941-1945 гг.», «За трудовую доблесть».

За примерное исполнение своего служебного долга неоднократно поощрялся руководством прокуратуры области и Генеральным прокурором РФ.

В 2011 году Разнику А.М. присвоено почётное звание «Заслуженный преподаватель Ульяновского государственного университета».

За заслуги в укреплении законности и правопорядка, многолетнюю добросовестную работу в органах прокуратуры и подготовку юридических кадров в ноябре 2011 года ему присвоено почётное звание «Заслуженный юрист Ульяновской области».

В январе 2015 года за выдающийся личный вклад в укрепление законности и правопорядка, защиту прав и законных интересов граждан, подготовку высококвалифицированных юридических кадров Почетный работник прокуратуры Российской Федерации, ветеран Великой Отечественной войны, Заслуженный юрист региона **Абрам Маркович Разник** удостоен звания «Почётный гражданин Ульяновской области» (посмертно).

Разник
(фамилия)

Абрам
(имя)

Маркович
(отчество)

Присвоено почётное звание

«Заслуженный юрист Ульяновской области»

Губернатор
Ульяновской области
Морозов С.И.

М.П.

Распоряжение Губернатора Ульяновской области
от 21 ноября 2011 г.
№ 493-р

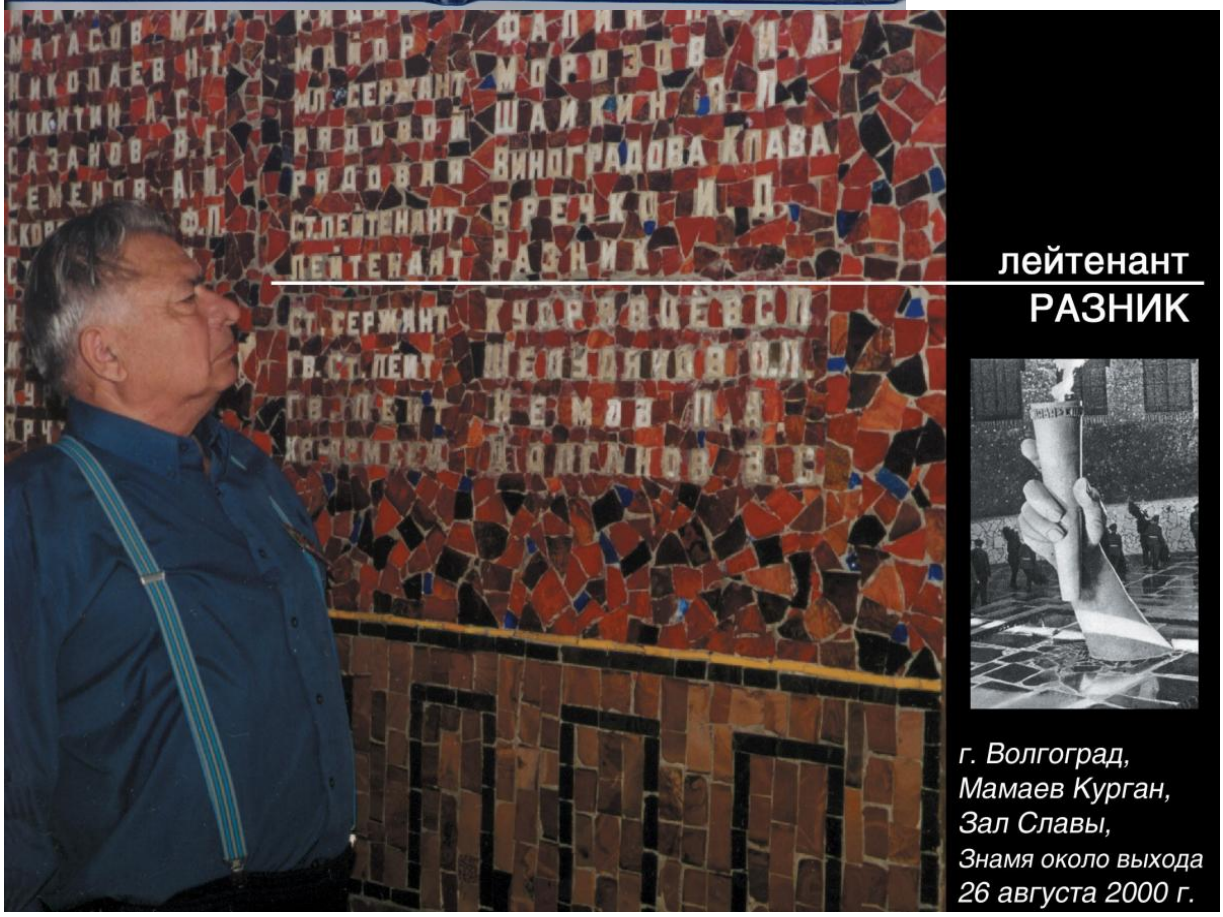

Участник ВОВ Разник А.М. вместе с внучкой в Историко-мемориальном комплексе «Героям Сталинградской битвы» на Мамаевом Кургане г.Волгоград.

Зал воинской Славы, в котором расположены каменные знамена с именами павших.

Савоев Лазарь Моисеевич

Родился в мае 1912 года в г.Школа Киевской области.

После учебы в феврале 1930 года поступил на работу в институт им.Склифосовского. С сентября 1930 до апреля 1937 гг. являлся шофером на автобазе № 1 треста «Мосавтотранс». Работу совмещал с учебой на рабфаке, по ее окончании в 1934 году поступил на вечернее отделение Московского автодорожного института. С апреля 1937 до июля 1938 гг. работал инструктором по подготовке шоферов в автошколе треста «Мосавтобус».

В 1934 году был избран депутатом Моссовета и с 1935 по 1939 годы работал в секции суда и прокуратуры.

В июле 1938 года по ходатайству Моссовета был принят во Всесоюзную правовую академию, в которой проучился до 1941 года. В связи с ее ликвидацией был переведен на 3 курс Московского юридического института. В июне добровольцем ушел на фронт.

До декабря 1941 года работал в должности военного следователя 292 стрелковой дивизии Волховского фронта. С декабря 1941 до февраля 1942 гг. – военный прокурор 7-й гвардейской танковой бригады. С февраля по октябрь 1942 года - помощник военного прокурора Волховского фронта. С ноября 1942 по апрель 1943 гг. – военный прокурор 1-й Ленинградской горно-стрелковой бригады. С мая 1943 по август 1944 года – помощник военного прокурора Нижнее-Волжского бассейна. С августа 1944 по июль 1947 гг. – военный прокурор Владимировского участка того же бассейна.

С июля 1947 по март 1948 года являлся слушателем курсов усовершенствования военно-юридического состава. С марта 1948 по июнь 1952 гг. – помощник военного прокурора 1-й отдельной Краснознаменной армии на отдельном участке.

После окончания войны учебу в Военно-юридической Академии возобновил и окончил ее в 1950 году.

С июня 1953 по февраль 1957 гг. занимал должность прокурора Володарского района г.Ульяновска.

Награжден медалями: «За оборону Ленинграда», «За победу над Германией в Великой Отечественной войне 1941-1945 годов», «30 лет Советской Армии и Флота».

Садохин Максим Семенович

Родился в 1915 году в деревне Ивкина Слобода Хатимского района Белорусской ССР.

В 1932 году окончил 7 классов. В течение 4-х лет работал помощником машиниста в шахтах.

С 1930 – 1940 гг. служил в 147 стрелковом полку, а затем был командиром минометной роты. В 1941 году окончил Ленинградское стрелково-пулеметное училище и был направлен на Ленинградский фронт командиром минометной роты 3 стрелкового полка 2 Гвардейской дивизии Ленинградской армии народного ополчения, командиром батальона, командиром роты.

В 1944 году получил ранение, был признан инвалидом и демобилизован.

За участие в боевых действиях награжден медалями: «За оборону Ленинграда» и «За победу над Германией в Великой Отечественной войне 1941-1945 гг.».

В 1946 году окончил двухгодичную юридическую школу.

В органах прокуратуры работал с сентября 1944 года в должности народного следователя Николаевского района.

В 1953 году был направлен на Харьковские курсы переподготовки народных следователей, окончив которые в 1954 году, назначен на должность прокурора Мало-Кандалинского района.

С 1955 по 1960 гг. занимал должность помощника прокурора Николаевской межрайонной прокуратуры.

Сазанов Михаил Федорович

Родился 12 марта 1923 года в селе Большое Никитино Богдашкинского района Ульяновской области.

В 1938 году окончил неполную среднюю школу и поступил учиться в Ульяновский сельхозтехникум. В феврале 1942 года призван в ряды Красной Армии.

В течение 7 месяцев обучался в Куйбышевском Военно-Пехотном училище, а затем направлен в г.Чкалов в 13-ю Закарпатскую стрелковую бригаду. В ноябре был откомандирован в 181 Ордена Ленина Сталинградскую отдельную дивизию, в составе которой в должностях командира взвода и роты участвовал в боях на Центральном фронте. В июле 1943 года под г.Орел был тяжело ранен и до декабря находился в госпитале. По излечении из армии был комиссован.

По возвращении домой устроился пропагандистом в Богдашкинский РК ВКП(б). В январе 1944 года назначен помощником прокурора Ульяновского района.

В 1945 году закончил годичную Куйбышевскую юридическую школу, а в 1946 – среднюю школу.

В июле этого же года назначен прокурором Ульяновского района, а в августе 1951 года – начальником уголовно-судебного отдела. В 1952 году заочно окончил Казанский юридический институт.

В апреле 1953 года избран членом Ульяновского областного суда.

За боевые заслуги перед Родиной в годы войны награжден орденом Отечественной войны 2 степени, медалями: «За победу над Германией в Великой Отечественной войне 1941-1945 гг.» и «За доблестный труд в Великой Отечественной войне 1941-1945 гг.».

Сазонов Владимир Александрович

Родился 10 июля 1902 года в селе Мулловка Мелекесского района Ульяновской области.

С 1911 по 1915 годы обучался в Мелекесской городской школе, а с 1916 по 1918 – в Мелекесской средней школе 2 ступени.

С 1919 по апрель 1923 гг. служил в РККА, был красноармейцем, курсантом, командиром взвода. По возвращении из армии с мая 1923 по сентябрь 1926 года работал в Упродкоме, Уфинотделе в качестве продинспектора, финагента, счетовода, помощника бухгалтера. С октября 1926 по сентябрь 1931 гг. работал в качестве технического и ответственного секретаря в Союзе металлистов. С октября 1931 года в редакции газеты «Власть труда» в качестве литработника, заведующего производственным отделом; на лесозаводе и литейном заводе – спецработником, заведующим секретной частью и кадрами; в заводоуправлении «Главмука» - начальником спецчасти и кадров.

В мае 1940 года был назначен помощником прокурора г.Мелекесса.

В декабре 1941 года призван в ряды Красной Армии, где по февраль 1943 года служил в качестве ответственного секретаря партбюро, комиссара батальона и политрука спецподразделения. Являлся слушателем курсов усовершенствования политсостава запаса. В августе 1942 года при наступлении был тяжело ранен. По излечении - демобилизован из армии.

В марте 1943 года назначен и.о. помощника прокурора г.Мелекесса. В апреле был направлен на 3-хмесячные межобластные юридические курсы, после чего в августе - и.о прокурора г.Мелекесса.

С мая 1944 по июнь 1947 гг. занимал должность прокурора Тиинского района.

Сафонов Владимир Семенович

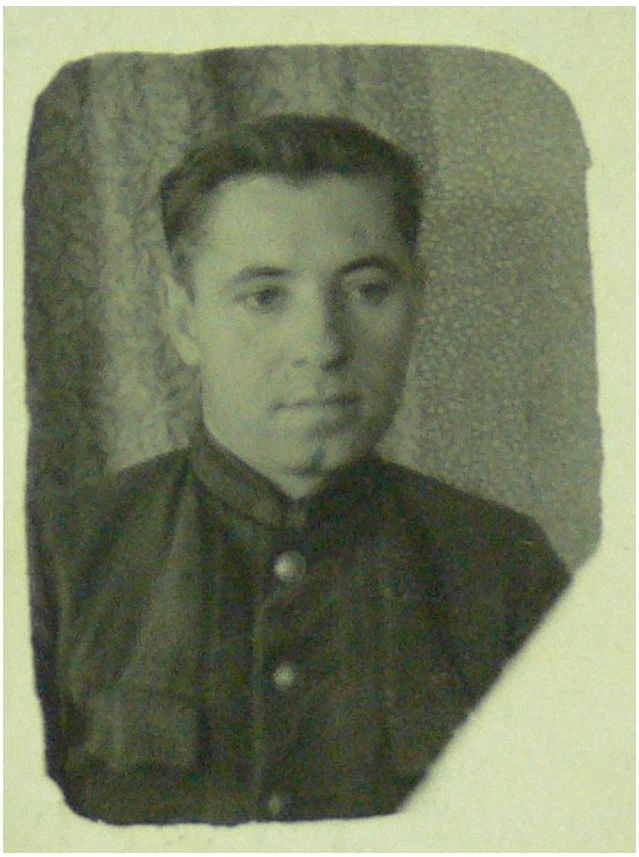

Родился 1 января 1920 года в городе Новоузенск Саратовской области.

В 1937 году окончил среднюю школу и начал свою трудовую деятельность с завсоюзпечатью Краснопартизанского района Саратовской области.

В ноябре 1940 года призван в ряды Красной Армии в 51-й Кавалерийский погранотряд войск НКВД. В декабре 1942 года по приказу начальника Забайкальского военного округа выехал в г.Свердловск в военное училище. По окончании курсов в апреле 1943 года направлен на Центральный фронт на должность командира взвода. В июле 1943 года в боях под г.Орел был тяжело ранен и эвакуирован в тыл. По излечении с апреля 1944 года работал завсберкассой Октябрьского района г.Саратова.

С ноября 1945 по сентябрь 1946 гг. занимал должность начальника учебного пункта по подготовке кадров при облместпроме г.Саратова.

В 1946 году поступил в Саратовскую юридическую школу. После ее окончания с июля 1948 и января 1949 годов являлся стажером, затем помощником прокурора Теренгульского района Ульяновской области.

С октября 1950 по ноябрь 1952 гг. занимал должность прокурора Богдашкинского района.

Сенников Григорий Васильевич

Родился 5 ноября 1924 года в селе Яблоневый Гай Ивантеевского района Саратовской области.

В 1942 году после окончания средней школы призван в ряды Красной Армии, направлен в Симферопольское Минометно-Пулеметное училище в г.Балаково Саратовской области. После его окончания в июле 1943 года в звании младшего лейтенанта был направлен в 7-ой отдельный офицерский полк резерва НКО СССР в г.Татищево Саратовской области, откуда в августе откомандирован в распоряжение Брянского, а затем Белорусского фронтов.

Воевал в составе 380 Орловской стрелковой дивизии в должности командира стрелкового взвода, был ранен. До декабря находился на излечении в госпитале. По выздоровлении вновь отправлен на фронт в состав 132 Бахмачевской Краснознаменной стрелковой дивизии на должность командира минометного взвода, где находился до января 1944 года. В боях на Мазарском направлении Белорусского фронта опять тяжело ранен. По июнь 1944 года находился в госпиталях, комиссован в связи с инвалидностью.

С августа 1944 года в Канаевской средней школе занимал должность военрука.

В сентябре 1945 года поступил учиться в Саратовский юридический институт. По его окончании в 1949 году направлен в распоряжение прокурора Ульяновской области. По прибытии был назначен помощником прокурора Ленинского района г.Ульяновска.

В июне 1950 года переведен в аппарат прокуратуры области на должность прокурора отдела по надзору за органами милиции, а в октябре 1955 года назначен начальником указанного отдела.

В июне 1956 года переведен на должность помощника прокурора области по делам несовершеннолетних. В ноябре 1963 года назначен старшим помощником прокурора области по кадрам, а в апреле 1967 года - старшим помощником прокурора области по общему надзору.

С апреля 1969 по февраль 1970 гг. вновь занимал должность старшего помощника прокурора области по делам несовершеннолетних.

За добросовестное исполнение служебного долга неоднократно поощрялся руководством прокуратуры области, прокуратур РСФСР и СССР.

За боевые заслуги перед Родиной в период Великой Отечественной войны награжден орденами Красного знамени, Красной звезды и медалью «За победу над Германией в Великой Отечественной войне 1941-1945 гг.».

Серебряков Николай Петрович

Родился 16 мая 1921 года в селе Мокрая Бугурна Богдашкинского района Ульяновской области.

По окончании сельской школы с августа 1938 по август 1939 гг. работал заведующим Бугурминской избы-читальни. С сентября 1939 до сентября 1941 гг. работал токарем на заводе № 72 в г. Верхняя Тура Свердловской области, а затем был призван в ряды Красной Армии.

Участвовал в боях на Центральном фронте в качестве помощника командира взвода. Награжден медалью «За победу над Германией в Великой Отечественной войне 1941-1945 гг.».

После демобилизации был принят в мае 1945 года на работу в органы прокуратуры на должность народного следователя прокуратуры Богдашкинского района.

В 1946 году поступил, в 1950 окончил заочно полный курс Куйбышевской юридической школы. В декабре 1952 года был назначен прокурором Игнатовского района.

В связи с упразднением в ноябре 1955 года данного подразделения по октябрь 1957 года занимал должность помощника прокурора Майнского района.

Сидоров Александр Николаевич

Родился в 1908 году в городе Мелекесс Ульяновской области.

Трудовую деятельность начал в январе 1922 года в должности слесаря Мелекесского льнокомбината.

В 1928 г. по путевке губкома профсоюза принят на рабочий факультет при Московском институте транспорта. Окончив его в 1931 году, поступил учиться в Московский институт инженеров транспорта. В 1933 г. поступил работать на Мелекесский механический завод № 1 в качестве заведующего бюро рационализации и изобретательства.

В ноябре 1933 года призван в Советскую Армию. После демобилизации работал в МРК заготзерно начальником отдела кадров и начальником спецчасти.

В 1936 г. по рекомендации Мелекесского горкома партии командирован в Куйбышевскую юридическую школу. После ее окончания в 1937 году назначен прокурором Кузоватовского района Куйбышевской области. С 1939 по 1941 гг. работал помощником прокурора Дзержинского, Сергиевского районов, исполнял обязанности прокурора Шигонского района г.Куйбышева.

В 1941 году мобилизован на фронт. Воевал на 2 Белорусском, Калининском, Балтийском фронтах в качестве политрука роты, комиссара батальона и командира роты.

За успешное выполнение боевых операций награжден орденом «Красная звезда», медалью «За победу над Германией».

После демобилизации в 1945 г. принят на должность помощника прокурора г.Мелекесса.

С марта 1946 года исполнял обязанности прокурора Астрадамовского района. В 1947 году назначен прокурором этого района.

С 1951 по 1957 гг. занимал должности помощника прокурора Мелекесского района, а затем Мало-Кандалинского района.

Силантьев Александр Георгиевич

Родился в 1922 году в г.Куйбышев.

После окончания в 1940 году средней школы и Куйбышевского аэроклуба был направлен в Балашовскую авиационную военную школу пилотов.

В августе 1942 года призван в Красную Армию на Калининский фронт, а впоследствии на 3-й Украинский фронт в должности летчика.

Имеет правительственные награды: орден Отечественной войны 2 степени, орден Красной Звезды, медали «За взятие Будапешта», «За взятие Вены», «За освобождение Белграда», «За победу над Германией в Великой Отечественной войне 1941-1945 гг.», «Двадцать лет победы над Германией в Великой Отечественной войне 1941-1945 гг.».

В 1948 году окончил 2-х-годичную юридическую школу, а в 1945 году Всесоюзный юридический заочный институт.

До поступления на работу в органы прокуратуры на протяжении 16 лет работал народным судьей.

В марте 1967 года назначен помощником прокурора Мелекессской межрайпрокуратуры.

В 1975 году в связи с упразднением межрайпрокуратуры и организацией прокуратуры г.Димитровграда и Мелекесского района Силантьев А.Г. был зачислен в штат прокуратуры г.Димитровграда, а в 1981 году назначен старшим помощником прокурора г.Димитровграда.

В связи с организацией в 1983 году Ульяновской прокуратуры по надзору за соблюдением законов в исправительно-трудовых учреждениях он был назначен старшим помощником вышеназванной прокуратуры.

С декабря 1989 по 1994 гг. занимал должность помощника Ульяновского прокурора по надзору за соблюдением законов в ИТУ.

Смирнов Александр Афанасьевич

Родился в 1926 году в деревне Кошелево Устюженского района Вологодской области в семье крестьянина-бедняка.

В 1941 году закончил 7 классов и поступил учиться в Устюженское педагогическое училище. По окончании первого курса был призван в ряды Красной Армии, где в должности радиста, заведующего секретным сектором штаба дивизиона и дивизии, командира автомобильного взвода и секретаря политотдела дивизии проходил службу до августа 1951 года.

В 1945 году участвовал в войне с Японией.

Имеет правительственные награды: «За отвагу», «За победу над Германией в Великой Отечественной войне 1941-1945 гг.», «За победу над Японией», «30 лет Советской Армии и флота», «Двадцать лет победы над Германией в Великой Отечественной войне 1941-1945 гг.».

В 1953 году после окончания Ленинградской юридической школы был назначен на должность стажера помощника прокурора Вельского района Архангельской области, в этом же году утвержден в указанной должности.

В мае 1955 года приказом прокурора РСФСР назначен на должность прокурора Ровдинского района Архангельской области.

С 1959 по 1973 гг. являлся прокурором Вельского района Архангельской области.

В 1973 году переведен в прокуратуру Ульяновской области прокурором отдела по надзору за рассмотрением в судах уголовных дел.

В целях укрепления следственного отдела с апреля 1974 года назначен на должность старшего следователя облпрокуратуры с возложением обязанностей прокурора-методиста следственного отдела.

С 1975 года заместитель прокурора Железнодорожного района.

Неоднократно поощрялся приказами Генерального прокурора и прокурора области.

В 1970 году Указом президиума Верховного Совета СССР награжден юбилейной медалью «За доблестный труд. В ознаменование 100 лет со дня рождения Владимира Ильича Ленина».

С 1976 до самой смерти в 1979 году Смирнов А.А. занимал должность прокурора Засвияжского района г.Ульяновска.

Соколов Сергей Михайлович

Родился 25 сентября 1916 года в селе Волостниковка Старомайнского района Ульяновской области.

В 1929 году окончил начальную школу и до 1931 года проживал в хозяйстве отца. С сентября 1931 по июнь 1934 гг. обучался в неполной средней школе. До мая 1936 года работал в колхозе, затем зав. клубом в родном селе, а в мае 1937 года принят на должность секретаря Волостниковского сельского совета. В октябре этого же года призван в ряды Красной Армии. Служил в войсках МВД в г.Саратове.

После демобилизации в сентябре 1939 года поступил в Саратовскую одногодичную юридическую школу.

В сентябре 1940 года после окончания школы назначен следователем прокуратуры Озинского района Саратовской области.

В январе 1942 года мобилизован в Красную Армию и направлен на курсы политсостава, а в марте этого же года отправлен в состав действующей армии на Волховский фронт на должность политрука взвода.

В боях участвовал до июня 1942 года. После ранения и излечения направлен в распоряжение ОК Забайкальского фронта. В ноябре назначен начальником ОК Военторга, а затем в ноябре 1943 года переведен в Военный трибунал армии на должность судебного секретаря, где и прослужил до момента демобилизации в июле 1946 г.

В сентябре 1946 года назначен народным следователем прокуратуры Игнатовского района, а в ноябре – следователем прокуратуры Мало-Кандалинского района Ульяновской области.

С декабря 1948 по август 1952 гг. занимал должность прокурора Ишеевского района Ульяновской области.

Награжден медалями «За победу над Германией в Великой Отечественной войне 1941-1945 гг.», «За боевые Заслуги», «За победу над Японией».

Студенников Андрей Иванович

Родился 10 октября 1923 года в селе Красная Поляна Пестравского района Куйбышевской области.

В марте 1942 года после окончания средней школы призван в ряды Красной Армии. С сентября 1942 по май 1945 года участвовал в Великой Отечественной войне на Донском, Юго-Западном, Брянском, 2-м Прибалтийском фронтах в должности старшего радиста-телеграфиста 85 Гвардейского минометного полка.

В мае 1945 года полк, в котором служил, был переброшен на Дальний Восток. В его составе принимал участие в боях против Японии. В апреле 1946 года по состоянию здоровья был демобилизован. По август 1947 года работал директором Пестравского РДК.

В сентябре 1947 года поступил в Куйбышевскую юридическую школу. По ее окончании с июля 1949 года работал народным следователем прокуратуры Тагайского района Ульяновской области, а затем помощником прокурора этого же района.

В августе 1951 года был назначен прокурором Ульяновского района. В 1955 году закончил Куйбышевский филиал ВЮЗИ.

С сентября 1955 по март 1957 гг. работал помощником прокурора Сурской межрайпрокуратуры. Затем назначен прокурором указанной прокуратуры. В связи с упразднением данного территориального подразделения с февраля 1963 года назначен прокурором Чердаклинского района. С марта 1968 года занимал должность прокурора Засвияжского района г.Ульяновска.

В июне 1976 года назначен прокурором Ленинского района г.Ульяновска. В июле 1981 года в связи с истечением конституционного срока полномочий и по состоянию здоровья вышел на пенсию.

В январе 1982 года вновь принят на работу в прокуратуру области, где до июля 1985 года занимал должность прокурора отдела общего надзора.

Награжден медалями: «За отвагу», «За победу над Германией в Великой Отечественной войне 1941-1945 гг.», «За победу над Японией», «За оборону Сталинграда», «За доблестный труд. В ознаменование 100-летия со дня рождения В.И.Ленина», «За отличную службу по охране общественного порядка», «Ветеран труда».

За добросовестное исполнение служебного долга неоднократно поощрялся руководством прокуратуры области и Генеральной прокуратуры РФ. В марте 1985 года награжден нагрудным знаком «Почетный работник прокуратуры».

Сухоручкин Анатолий Александрович

Родился в 1921 году на ст.Глотовка Инзенского района Ульяновской области.

В 1940 году окончил среднюю школу и был призван в ряды Красной Армии в 63 отделение пулеметного батальона Ленинградского военного округа.

С декабря 1940 года по март 1941 года курсант учебной роты 106 отдельного пулеметного батальона, а с марта 1941 года по январь 1942 года являлся командиром 106 АПБ 22 укрепрайона Ленинградского фронта.

С июня 1945 по август 1946 года – курсант учебной команды 8 отдела штаба Ленинградского военного округа.

Демобилизовался в августе 1946 года.

Награжден медалями: «За оборону Ленинграда», «За победу над Германией в Великой Отечественной войне 1941-1945 гг.».

В 1954 году окончил Ленинградский юридический институт им. М.И. Калинина.

В течение 12 лет работал в органах прокуратуры Ненецкого округа, сначала помощником прокурора Округа и старшим следователем окрпрокуратуры, с ноября 1955 года до конца 1959 года – прокурором Амдерминского района, после 1960 года – на должности помощника прокурора Ненецкого округа.

С 1962 по 1965 гг. работал старшим следователем прокуратуры Северодвинска Архангельской области.

В прокуратуру Ульяновской области Сухоручкин А.А. был принят в 1965 году на должность прокурора отдела по надзору за рассмотрением уголовных дел в судах.

В 1976 году временно исполнял обязанности помощника прокурора области по контролю.

С апреля 1977 года назначен на должность помощника прокурора области по делам несовершеннолетних.

В 1979 году назначен прокурором отдела общего надзора.

Сыромятников Петр Яковлевич

Родился 12 февраля 1921 года в селе Теньковка Карсунского района Ульяновской области.

С 1928 по 1939 гг. обучался в школе, на Ульяновском рабфаке и на комсомольском отделении Куйбышевской межобластной партшколы. После ее окончания направлен на работу в Самарлаг НКВД СССР.

В декабре 1939 года добровольно вступил в действующую Красную Армию. В октябре 1940 года после демобилизации вернулся на работу в Самарлаг НКВД СССР на должность помощника начальника 1 участка Ульяновского района, однако вскоре был призван на действительную военную службу. Служил курсантом учебной батареи 272 корпуса артполка войск СКВО в должности и.о. адъютанта командира 34 стрелкового корпуса.

В июне 1941 года направлен на учебу в Сталинградское Военно-Политическое училище. В декабре был досрочно выпущен и направлен в воздушно-десантные войска. Служил секретарем партбюро части, военным комиссаром батареи в 10-м воздушно-десантном корпусе МВО.

В августе при переформировании корпуса в 42-ю Гвардейскую стрелковую дивизию был назначен комиссаром истребительно-противотанковой артиллерийской батареи.

В этой должности участвовал в боях на Сталинградском и Донском фронтах. В феврале 1943 года в бою в районе станции Синельниково был тяжело ранен и контужен. Будучи заваленным, оказался на оккупированной фашистами

территории. При попытке перейти линию фронта был задержан полицейскими, сдан немцам и направлен в лагерь для военнопленных. Содержался в лагерях как на территории России, так и в Польше и Германии.

В марте 1945 года ему удалось бежать из эшелона и выйти к частям Советской Армии. В бою в районе г. Ютербог в Германии был ранен. После излечения направлен на поверку в резерв войск Казанского военного Округа.

В декабре 1945 года после демобилизации работал в колхозе «Победа» Тагайского района трактористом.

С сентября 1947 по июнь 1949 гг. учился в Карсунской школе механизации сельского хозяйства на отделении механиков МТС. По окончании работал в Тагайской МТС. С августа 1951 до июля 1952 года – старший инженер-механик областного управления лесного хозяйства, а с июля – главный инженер Спецкомхоза, начальник участка, техник в системе лесного хозяйства.

В 1962 году окончил Всесоюзный заочный юридический институт и в марте 1965 года был принят на работу в органы прокуратуры следователем прокуратуры Старомайнского района.

С апреля 1966 по июль 1974 гг. занимал должность прокурора Тереньгульского района.

Награжден медалями «За доблестный труд. В ознаменование 100-летия со дня рождения В.И.Ленина» и «Двадцать лет Победы в Великой Отечественной войне 1941-1945 годов».

Толмачев Дмитрий Николаевич

Родился в 1903 году в деревне Культемас Рожкинского района Кировской области.

Начал работать с 10 лет по найму. В 1930 году выдвинут в областной комитет союза деревоотделочников, откуда был направлен на учебу. По окончании работал на низовой профработе, а затем принят инструктором РК ВКП(Б).

В 1937 году решением бюро ВКП(б) был выдвинут на должность прокурора Максатихинского и Калининского районов Вилейской области. С 1939 года переведен прокурором Ошманского района Вилейской области БССР.

В 1941 году призван в действующую армию, где служил в качестве политрука роты, парторга батальона, дивизии 59 армии Волховского фронта.

После контузии был направлен в 225 армейский запасной полк 54 армии Волховского фронта. Впоследствии направлен на 3-й Прибалтийский фронт в качестве командира батальона по политчасти, а затем в Венгрию, откуда демобилизован.

Имеет награды: орден Отечественной войны 2 степени, медаль «За победу над Германией в Великой Отечественной войне 1941-1945 гг.».

В 1946 году экстерном закончил среднюю школу, в 1949 году – Московскую юридическую академию.

В 1946-1949 годах работал прокурором Темрюковского района Краснодарского края.

С июля 1949 по июль 1950 гг. исполнял обязанности прокурора Жадовского района Ульяновской области.

Трофимов Сергей Петрович

Родился 25 апреля 1924 года в семье крестьянина в селе Комаровка Кузнецкого района Пензенской области.

После окончания средней школы в августе 1942 года призван в ряды Красной армии и направлен на фронт. Всю свою службу прошел в составе 289 гвардейского полка 97 гвардейской дивизии, вначале рядовым, а затем командиром расчета 82 миномета.

С боями прошел большой трудный боевой путь от Белгорода до Праги и фашистской Германии.

В боях под Белгородом, во время наступления на Курской дуге принял первое боевое крещение и был награжден медалью «За отвагу».

Продолжительное сражение разыгралось за Сандомирский плацдарм на берегу р.Вислы. В составе своего полка на протяжении нескольких дней удерживал плацдарм на берегу реки. Будучи отрезанными сильным огнем противника, бойцы сохранили плацдарм, выдерживая ежедневно 15-17 атак отборных частей немцев. Трофимов С.П. огнем своих минометов уничтожал фашистов, за что в ноябре 1944 года был награжден орденом Славы 3 степени.

В апреле 1945 года за мужество, проявленное в боях за форсирование реки Одер и расширение плацдарма, он награжден орденом Славы 2 степени.

За героизм в боях на территории фашистской Германии в 1945 году награжден орденом Славы 1 степени.

Являясь Полным Кавалером ордена Славы, Трофимов С.П. имеет медали: «За освобождение Праги» и «За победу над Германией в Великой Отечественной войне 1941-1945 гг.».

Гвардии старший сержант Трофимов С.П. также имел несколько благодарностей от Верховного главнокомандующего, от командующих фронтов и армий. О его подвигах писали в армейских и фронтовых газетах.

УХОДИЛ ПАРЕНЬ

Был он молод. Лезвие бритвы еще не касалось его румяных щек. Упрямый чуб непослушно выбивался из-под картуза.

Шел он туда, откуда уже не возвратились многие его родные, друзья, откуда по всему миру разносился грохот канонады. Он только по газетам и радио знал о том, как отступали наши войска, как тяжело и трудно прошли первые месяцы войны. И вот Советская Армия шла на Запад, сметая с пути немецко-фашистских захватчиков.

Позади осталась родная школа в маленьком городке Кузнецке, остались товарищи, друзья. Он рвался туда, где советский народ отвоевывал право на свободную жизнь. И ему не терпелось померяться силами с врагами Родины. В этом возрасте молодежь всегда особенно жаждет героического подвига.

И последнее, что помнит парень, — скорбную фигурку матери, ее проникающий в самую душу взгляд. Он страстно хочет, требует, чтобы сын вернулся домой, успокоил ее старость.

Сергей Трофимов уходил на войну, как уходили многие из нас с твердой уверенностью воевать так, как воевало с многочисленными врагами наше старшее поколение. Он знал, за что будет бороться, и, если потребуется, отдать жизнь за Родину.

И вот уже от прикосновения неумолимой армейской метровый миномет. Чтобы освоить боевое оружие и хорошо им владеть, потребовалось много дней упорной учебы.

И вот сержант Трофимов в части. Новая семья тепло встретила пополнение. В полку было много повидавших всякого людей. Есть чему поучиться, только некогда было. В первый же день необстрелянный юный воин попал под минометный огонь. Он сразу же на себе испытал силу минометного огня противника.

На его глазах разгоралась битва на Орловско-Курской дуге. Недалеко от Белгорода в селе Кочетовка Сергей Трофимов впервые столкнулся со всеми ужасами войны. Позднее, когда полк в непрерывных боях шел от города к городу, от одного государства Запада к другому, он привык к звукам войны. А вот первые бои забыть не может до сих пор. День и ночь не смолкала канонада, рев танков, треск пулеметов, вой авиационных бомб.

Минометному расчету сержанта Трофимова пришлось в эти дни основательно поработать. От семи человек в расчете оставалось порой д в о е, но миномет не смолкал. Били по скоплениям пехоты противника, по пулеметным гнездам и даже по танкам. Враг лез беспрерывно. В день по восемнадцать атак. И все-таки фашисты не прошли. Боевое крещение молодого минометчика ознаменовано медалью «За [illegible]

наложили свой тяжелый от
печаток на весь облик воина
Только озорная улыбка в ча
сы отдыха говорила о том
что под серой солдатско
шинелью, на которой сверка
орден Славы III степени
бьется совсем еще юное серд
це. Этот первый боевой орде
Трофимов получил за бои н
Сандомирском плацдарме.

Немцы с боями отступа
ли. Вот уже позади у наших
войск Румыния, Польша,
болью в сердце проходил
наши солдаты через разру
шенные фашистами города
села. А там, вдали, на восто
ке, родная земля. На не
уже не звучат выстрелы
Люди постепенно возвраща
ются к мирному созидатель
ному труду.

Здесь же фашисты по
прежнему огрызаются.
чем ближе логово, тем звер
злее, ожесточеннее. Вот они
воды Одера. На том берег
немцы. Они держат прочную
оборону. Чтобы быстрее за
кончить войну, надо пе
рейти этот рубеж, за
хватить плацдарм и дать
нашим войскам возможност
переправиться, чтобы обло
жить логово зверя — Бер
лин.

Под губительным огне
противника Трофимов вмест
с подразделениями полк
форсировал водный рубеж
закрепился на левом берег
реки. Они удерживали пла
дарм до тех пор, пока вс
часть не перешла на противо
положный берег. За бои н
Одере командир минометчи
ков Сергей Трофимов был на
гражден орденом Слав
II степени

После демобилизации в 1949 году окончил Куйбышевскую юридическую школу и был направлен на работу следователем прокуратуры Игнатовского района Ульяновской области, а затем переведен помощником прокурора Барышского района.

В октябре 1965 года назначен прокурором Барышского района г.Ульяновска Ульяновской области. С 1973 по 1974 г.г. работал помощником прокурора Ульяновского района. В 1974 году назначен заместителем прокурора Засвияжского района г.Ульяновска.

Неоднократно поощрялся приказами ГП РСФСР и прокурора области.

С 1979 по 1986 гг. занимал должность старшего помощника прокурора Ульяновской области по систематизации и пропаганде советского законодательства.

Трушенков Григорий Ильич

14 ноября 1912 года в деревне Камышлейка Кадошкинского района Мордовской АССР.

Получив среднее образование, начал трудиться с мая 1929 года рабочим заводской шахты, паровозного депо, а затем кондуктором железной дороги и учеником механика.

В 1934 году комсомольской организацией ст.Рузаевка был направлен на учебе в совпартшколу в г.Саранске.

После ее окончания с сентября 1935 года по июль 1939 года учился в институте государства и права. С августа этого же года до мая 1940 года работал помощником секретаря в Мордовском ОК ВЛКСМ. Затем назначен помощником прокурора Мордовии. В октябре призван в Красную Армию, прослужил до июня 1947 года в должности военного следователя. Принимал участие в боевых действиях.

Демобилизовавшись, в августе был назначен помощником прокурора Кадошкинского района Мордовской АССР, а с января 1948 года – прокурором данного района.

С сентября 1951 до августа 1952 гг. учился на юридических курсах руководящих работников в прокуратуре СССР. По их окончании был направлен в распоряжение прокурора Ульяновской области.

В г.Ульяновск назначен старшим помощником прокурора области по кадрам.

В октябре 1955 года переведен на должность помощника прокурора Железнодорожного, а затем Ленинского районов.

В марте 1957 года назначен прокурором Ленинского района г.Ульяновска. В связи с ее упразднением в декабре 1958 года переведен помощником прокурора г.Ульяновска, а с июля 1962 года – Заволжского района г.Ульяновска.

С апреля 1963 года исполнял обязанности прокурора Заволжского района. В январе 1965 года назначен прокурором отдела общего надзора облпрокуратуры.

С октября 1970 по февраль 1973 гг. занимал должность прокурора отдела по надзору за рассмотрением в судах уголовных дел.

Награжден орденами Отечественной войны 2 степени и Красной Звезды, медалями «За взятие Кенигсберга», «За взятие Берлина».

Хаустов Николай Петрович

Родился в селе Бартеневка Ивантеевского района Саратовской области. В 1931 году поступил учиться в школу колхозной молодежи. Трудовую деятельность начал с мая 1932 года в должности счетовода в колхозах Баратеневском и им. Сталина.

С мая по сентябрь 1935 года обучался на курсах инструкторов-бухгалтеров при Куйбышевском краевом земельном управлении, затем работал инструктором-бухгалтером и бухгалтером.

С сентября 1938 до августа 1939 года студент Куйбышевской годичной юридической школы. По ее окончании назначен народным следователем прокуратуры Старомайнского района Куйбышевской области.

В августе 1941 года призван в ряды Красной Армии. Служил красноармейцем в 47-й отдельной танковой бригаде, заместителем командира роты по политчасти 931 стрелкового полка. В январе 1943 года в боях на Воронежском фронте тяжело ранен, в связи с чем находился до июня в госпитале на излечении.

С июня 1943 по март 1944 гг. состоял в резерве Московского военного округа. По состоянию здоровья демобилизован из армии и в августе 1944 года был назначен прокурором следственного отдела прокуратуры Ульяновской области

В июле 1945 года назначен начальником группы по делам несовершеннолетних, а в июле 1946 года – начальником отдела кадров облпрокуратуры.

В 1947 году заочно окончил 3-годичную Куйбышевскую юридическую школу.

С 1949 до 1952 гг. занимал должность помощника прокурора области по спецделам, затем прокурора следственного отдела.

В 1952 году закончил Казанский юридический институт.

В январе 1954 года был назначен начальником отдела общего надзора.

С декабря 1958 года состоял в должности прокурора г.Ульяновска, а с июля 1962 – прокурора Ленинского района г.Ульяновска.

После выхода на пенсию 5 июня 1976 года назначен старшим следователем облпрокуратуры.

С ноября 1979 по ноябрь 1984 гг. занимал должность прокурора следственного управления.

За добросовестное отношение к исполнению служебного долга 17 раз поощрен руководством прокуратуры области. Указом Президиума Верховного Совета РСФСР в 1971 году Хаустову Н.П. присвоено звание «Заслуженный юрист РСФСР».

За успешную работу по борьбе с преступностью неоднократно поощрялся руководством прокуратуры РСФСР.

Награжден медалями: «За отвагу», «За победу в Великой Отечественной войне 1941-1945 гг.», «За доблестный труд в Великой Отечественной войне 1941-1945 гг.», «За отличную службу по охране общественного порядка, »За трудовую доблесть. В ознаменование 100-летия со дня рождения В.И.Ленина».

Ховрин Николай Атонович

Родился 18 марта 1923 года в селе Чагры Красноярского района Самарской области.

В 1938 году после окончания 7 классов средней школы поступил в Куйбышевский экономико-статистический техникум.

В июле 1941 года призван в ряды Красной Армии. До августа 1942 года являлся курсантом Окружных школ Приволжского и Южно-Уральского военных округов. С сентября 1942 до февраля 1944 гг. служил в должности начальника ЦРП батареи звуковой разведки Артполка Высшей офицерской Артиллерийской школы Красной армии в Московском военном округе.

С февраля 1944 до декабря 1946 гг. служил в должностях: старшины, комсорга и начальника финчасти разведывательного артиллерийского дивизиона Артполка Ордена Ленина Краснознаменной Высшей офицерской школы Красной армии в Ленинградском военном округе. Демобилизовался в декабре 1946 года.

С января по август 1947 года работал в родном селе Чагры заведующим клубом. В сентябре поступил учиться в Куйбышевскую юридическую школу, которую окончил в июле 1949 года. В августе был назначен на должность помощника прокурора Ленинского района г.Ульяновска.

С мая 1951 года – прокурор гражданско-судебного отдела и отдела по надзору за органами милиции облпрокуратуры.

С апреля 1953 по август 1955 гг. состоял в должности начальника уголовно-судебного отдела облпрокуратуры.

Награжден медалью «За победу над Германией в Великой Отечественной войне 1941-1945 годов».

Холькин Алексей Николаевич

Родился 28 сентября 1925 года в деревне Земовская Касимовского района Московской области.

С января до сентября 1942 года трудился в качестве слесаря-ремонтировщика на фабрике «Красный профинтер» в г.Гусь-Хрустальный Владимирской области.

С сентября 1942 студент Гусь-Хрустального стекольного техникума. В феврале 1943 года призван в ряды Красной Армии и направлен на учебу в 1-е Ленинградское Краснознаменное артиллерийское училище им. Красного октября, которое дислоцировалось в г.Энгельс Саратовской области.

С ноября 1943 до октября 1944 гг. в должности командира взвода ПТО 1198 Краснознаменного стрелкового полка 1-го Украинского фронта находился в действующей армии. За участие в боях награжден орденами Красной звезды и Славы Ш степени. В октябре 1944 года в Карпатах тяжело ранен осколком мины. Лечился в эвакогоспитале в г.Баку.

В марте 1945 года по излечении демобилизован. В сентябре поступил в Казанский юридический институт. По его окончании в августе 1949 года назначен следователем прокуратуры Барановского района Ульяновской области. С мая 1950 года – помощник прокурора в прокуратурах Сенгилеевского и Майнского районов.

В июне 1960 года назначен на должность прокурора Майнского района.

В феврале 1963 года в связи с упразднением территориального подразделения переведен помощником прокурора Мелекесского района.

Червякова Антонина Ивановна

Антонина Ивановна Червякова родилась в 1923 году в селе Белозерье Карсунского района Ульяновской области.

В 1941 году после окончания Карсунской средней школы она поступила в Ульяновский педагогический институт, но в связи с тяжелым материальным положением (отец с первых дней войны ушел на фронт, она была старшей из 7 детей) учебу в институте оставила и пошла работать медстатистом в Карсунскую санэпидемстанцию, вечерами училась на 5-месячных курсах медсестер.

В январе 1943 года Червякова А.И. мобилизована в ряды Красной Армии. Была разведчицей 1088 зенитно-артиллерийского полка в г.Куйбышеве, Смоленске, Варшаве.

Имеет правительственные награды: медали «За освобождение Варшавы», «За победу над Германией в Великой Отечественной войне 1941-1945 гг.», «Двадцать лет победы в Великой Отечественной войне 1941-1945 гг.», «За доблестный труд. В ознаменование 100-летия со дня рождения В.И.Ленина».

Демобилизовалась в августе 1945 года. С 1945 по 1948 год работала завсектором учета и статистики в Карсунском райкоме ВЛКСМ. После окончания в 1950 году Куйбышевской юридической школы была направлена на работу нотариусом Кузоватовской нотариальной конторы.

С 1951 года по июль 1956 года Червякова А.И. работала секретарем Карсунской райпрокуратуры.

По окончании Куйбышевского юридического института с 1956 по 1968 год работала нотариусом Карсунской государственной нотариальной конторы.

В октябре 1968 года была принята на должность следователя Карсунской районной прокуратуры Ульяновской области.

В 1981 году назначена старшим следователем этой прокуратуры.

На следственной работе Червякова А.И. проработала свыше 17 лет.

Одним из самых сложных уголовных дел в своей работе в должности следователя отмечает преступления, совершенные братьями Тихоновыми, жителями села Потьма Карсунского района Ульяновской области, один из которых был несовершеннолетним. Ими были совершены 2 убийства и 48 краж. Приговором Ульяновского областного суда Тихонов осужден к высшей мере наказания, несовершеннолетний брат - к длительному сроку лишения свободы.

Червякова А.И. неоднократно поощрялась Генеральным прокурором РСФСР и прокурором области.

За добросовестное отношение к выполнению служебных обязанностей в 1977 году Антонина Ивановна награждена почетной грамотой Центрального комитета профсоюза работников госучреждений и Генерального прокурора СССР.

следователь прокуратуры Червякова А.И., выезд на место происшествия, 1975 г.

рабочие будни следователя прокуратуры Червяковой А.И., 1980 г.

Чурилов Василий Иванович

Родился в 1906 году в селе Ждамирово Алатырского уезда Симбирской губернии.

После получения 7-летнего образования работал портным крестьянской артели, нормировщиком, ответственным исполнителем по учету и статистике, сметчиком. В 1932 году после окончания соответствующих курсов работал технологом, затем заведующим исследовательской лабораторией швейной фабрики, начальником закройного цеха фабрики в г.Ростове-на-Дону.

В 1941 году призван в ряды Красной Армии, служил в артиллерийском полку Волховского 830 фронта. После ранения демобилизован в 1942 году.

Награжден медалями: «За доблестный труд в Великой Отечественной войне 1941-1945 гг.», «За победу над Германией», «За боевые заслуги».

С января по декабрь 1943 года работал председателем Сельсовета Сурского района, откуда был выдвинут на должность помощника прокурора Сурского района.

В 1945 году назначен прокурором Сурского района.

С 1951 по апрель 1954 гг. занимал должность прокурора Николо-Черемшанского района Ульяновской области.

Шамсутдинов Хасян Сулейманович

Родился в декабре 1923 года в селе Бестянка Кузнецкого района Пензенской области.

В 1929 году семья переехала в Среднюю Азию. В 1939 году окончил 9 классов и поступил работать в Узбекистане в Китабский райпотребсоюз учеником бухгалтера, а затем бухгалтером.

В июле 1941 года добровольно поехал учиться в Ташкентское пехотное училище. По окончании в ноябре этого же года был направлен на Центральный фронт. Воевал в составе 34 особой курсантской стрелковой бригады. При обороне г.Москвы был ранен и находился на излечении в госпитале. С января 1942 года служил в 19 особой курсантской бригаде в должности помощника командира взвода. Принимал участие в боях на Центральном и Северо-Кавказском фронтах. Затем в составе 295 стрелковой дивизии 1038 полка участвовал в боях за оборону Кавказа. В 1943 году переброшен на 3-й Украинский фронт. При освобождении г.Донецка был ранен и с сентября по январь 1944 года находился в госпитале.

После выписки направлен в 8-ю гвардейскую армию в 39 гвардейский стрелковый полк. Служил в должности помощника командира взвода. Командованием был направлен на курсы младший лейтенантов при 8-ой гвардейской армии. По их окончании в звании младшего лейтенанта с сентября 1944 года до февраля 1945 гг. служил в штабе армии. В феврале вновь попал в свой полк. До января 1947 года находился в составе войск в Германии.

После демобилизации с января 1947 года по декабрь 1948 гг. работал инспектором госдоходов в райфо в Самаркандской области. Затем переехал на Родину в Пензенскую область, где окончил 10-й класс средней школы, одновременно работал в школе лаборантом.

В 1951 году поступил учиться в Куйбышевскую юридическую школу.

По ее окончании с августа 1953 года работал помощником прокурора и следователем в райпрокуратурах Алтайского края Джамбульской области Казахской ССР.

В 1958 году окончил ВЮЗИ.

В 1966 году назначен прокурором Чуйского района.

С ноября 1968 по июль 1983 гг. – следователь прокуратуры Тереньгульского района Ульяновской области.

Награжден медалями «За отвагу», «За трудовую доблесть».

В 1981 году приказом Генерального прокурора СССР за безупречную и долголетнюю службу в органах прокуратуры награжден нагрудным знаком «Почетный работник прокуратуры».

Шамшин Иван Прокофьевич

Родился 23 февраля 1923 года в селе Белокаменка Иловатского района Сталинградской области.

В июле 1942 года после окончания средней школы призван в ряды Красной Армии и направлен в учебный батальон 386 запасного полка в г.Татищево Саратовской области, а затем в Моршанское пулеметно-минометное училище. По его окончании в феврале 1943 года был направлен в действующую Армию и проходил службу в 906 стрелковом полку 242 стрелковой дивизии Юго-Западного фронта в качестве командира пулеметного взвода.

12 июля 1943 года был ранен и эвакуирован с фронта в г.Дербент в госпиталь. По излечении направлен на Северо-Кавказский фронт, где проходил службу в 912 горно-стрелковом полку 243 Таманской Горно-стрелковой дивизии в качестве командира взвода автоматчиков.

23 февраля 1944 года на Керченском полуострове был вновь ранен и эвакуирован в госпиталь г.Сочи. В июле 1944 года из армии демобилизован, по приезду домой устроился работать в родном селе военруком при начальной школе. Проработав два года, в сентябре 1946 года поступил учиться в Саратовскую юридическую школу.

По ее окончании направлен в распоряжение прокурора Ульяновской области и в августе 1948 года назначен помощником прокурора Барышского района, а затем в октябре 1950 года – следователем прокуратуры Инзенского района.

В апреле 1952 года переведен на должность помощника прокурора Кузоватовского района, а в октябре 1953 года назначен прокурором данного района.

В 1954 году окончил заочно Саратовский юридический институт.

С сентября 1955 года занимал должность прокурора Тереньгульского района.

С июля 1964 года также два конституционных срока полномочий состоял в должности прокурора Заволжского района.

С декабря 1974 по май 1985 гг. занимал должность прокурора Железнодорожного района.

За доблесть и отвагу, проявленные при защите Отечества от фашистских захватчиков награжден орденом Красной Звезды и 6 медалями. В 1970 году награжден медалью «За доблестный труд. В ознаменование 100-летия со дня рождения В.И.Ленина».

За многолетнюю и безупречную работу в органах прокуратуры и заслуги в укреплении социалистической законности в 1972 году Шамшину И.П. присвоено почетное звание «Заслуженный юрист РСФСР».

Кроме того, его фотография помещена в книгу-альбом «60 лет Советской прокуратуры».

Шинкарев Александр Андреевич

Родился 20 июля 1923 года в селе Березняки Россошанского района Воронежской области.

В 1936 году семья переехала на ст. Россошь, где в 1941 году он окончил 10 классов. Будучи призванным в ряды Красной Армии, направлен для обучения в 9-ю авиашколу. По ее окончании в июле 1942 года переведен в 1-е Качинское авиаучилище, откуда в декабре 1945 года демобилизован. В мае 1946 года приступил к работе секретаря судебных заседаний Военного трибунала Юго-Восточной железной дороги.

В августе 1947 года поступил учиться в Ростовскую двухгодичную юридическую школу. По ее окончании направлен в прокуратуру Южно-Сахалинской железной дороги, где назначен на должность следователя 1 участка.

В июле 1952 года переведен следователем Сызранского участка Куйбышевской транспортной прокуратуры. В 1956 году окончил ВЮЗИ.

В сентябре 1959 года был назначен на должность транспортного прокурора Ульяновского участка Куйбышевской железной дороги.

В связи с ее упразднением в мае 1960 года назначен прокурором следственного отдела прокуратуры Ульяновской области.

С июня 1963 по январь 1984 гг. занимал должность заместителя прокурора Ульяновской области.

Награжден медалью «За победу над Германией в Великой Отечественной войне 1941-1945 годов»

Шишкин Сергей Александрович

Родился в 1925 году в Арском уезде Казанской губернии.

Участвовал в боях с немецкими оккупантами на территории Восточной Пруссии.

Награжден медалями «За победу над Германией в Великой Отечественной войне 1941-1945 гг.», «За взятие Кенигсберга».

В 1950 году окончил Казанский юридический институт.

В органах прокуратуры работал с августа 1950 года в должности помощника прокурора Чердаклинского района.

В 1952 году назначен прокурором Тиинского района Ульяновской области.

В 1955 году переведен помощником прокурора Чердаклинского района.

С 1959 по 1960 гг. исполнял обязанности прокурора Чердаклинского района.

В декабре 1960 года избран народным судьей Чердаклинского района.

Шульга Николай Алексеевич

Родился в 1910 году в г.Херсон УССР.

С 1930 по 1941 гг. работал агрономом колхоза, МТС, старшим агрономом завода №28, плодозавода.

В 1941 году мобилизован в Красную Армию. С 1942 по 1943 гг. был начальником 2-ой части райвоенкомата.

Награжден медалями: «За победу над Германией в Великой Отечественной войне 1941-1945 гг.», «За доблестный труд в Великой Отечественной войне 1941-1945 гг.».

В декабре 1943 года назначен помощником прокурора Еланского района Сталинградской области.

В 1944 году переведен на должность прокурора Кировского района г.Сталинграда.

В ноябре 1949 года назначен заместителем прокурора Куйбышевской области.

С 1962 по март 1968 гг. занимал должность прокурора Засвияжского района г.Ульяновска.

Шушарин Федор Иванович

Родился в 1905 году в деревне Айбаши Старомайнского района Ульяновской области.

С 16-летнего возраста работал по найму курьером, чернорабочим, переписчиком в народном суде.

С 1923 года являлся секретарем нарсуда, а в 1926 году был переведен на должность народного следователя.

В 1928 году призван в Красную Армию.

После демобилизации работал народным следователем Сенгилеевского, Малокандалинского, Мелекесского районов Ульяновской области.

В 1939 году назначен прокурором г.Мелекесса.

В 1941 году был призван в Красную Армию. С сентября 1941 года по январь 1942 гг. служил прокурором 336 стрелковой дивизии, с января 1942 по сентябрь 1943 года – военным прокурором гарнизона, с 1943 по 1946 гг. – военным следователем.

За боевые заслуги награжден орденом Отечественной войны 2 степени, медалью «За победу над Германией в Великой Отечественной войне 1941-1945 гг.».

С ноября 1946 года исполнял обязанности прокурора Новочеремшанского района, а в 1947 г. в указанной должности утвержден.

В 1951 году назначен помощником прокурора Мелекесского района, в 1953 г. – прокурором Мелекесского района.

С 1955 по 1956 гг. занимал должность помощника прокурора межрайонной прокуратуры Мелекесского района.

Юртаев Иван Степанович

Родился в 1926 году в селе Багана Шенталинского района Куйбышевской области.

В 1943 году окончил Старо-Шенталинскую среднюю школу, затем работал в ней пионервожатым.

В ноябре 1943 года был призван в действующую армию, где служил в качестве помощника командира взвода. С 1943 года являлся секретарем комсомольской организации батареи и заместителем комсорга дивизии.

Награжден медалями «За победу над Германией в Великой Отечественной войне 1941-1945 гг.», «30 лет Советской Армии и Флота».

В 1949 году был направлен учиться в Куйбышевскую юридическую школу.

В 1956 году окончил Куйбышевский филиал ВЮЗИ.

В органах прокуратуры работал с 1951 года в должности народного следователя, помощника прокурора Чердаклинского района.

В 1955 году назначен прокурором Тиинского района Ульяновской области. В связи с реорганизацией территориального подразделения назначен помощником прокурора Мало-Кандалинской межрайонной прокуратуры.

С 1957 года являлся прокурором Ново-Малыклинского района.

С июня 1960 года работал помощником прокурора Богдашкинского района, а с августа 1960 года исполнял обязанности прокурора данного района.

В 1961 году утвержден в указанной должности. С 1963 года являлся помощником прокурора Ульяновского района.

В 1963 году назначен исполняющим обязанности прокурора Карсунского района.

С 1964 по октябрь 1967 гг. являлся прокурором Карсунского района. Затем до 1971 года занимал должность помощника прокурора Засвияжского района.